AÑO SEPTIMO — Núm. 2.407 Dirección, Redacción y Administración: AVENIDA DE MAYO 769 (Porte pago) Buenos Aires, miércoles 8 de noviembre de 1922

Todas las cartas destinadas a la Redacción deben ser dirigidas al director

Como el diario no puede responsabilizarse por los manuscritos que se le envíen, ruega a los autores guarden copia de ellos.

Dirección Telegráfica: EPOCA, Buenos Aires.

Teléfonos: U. T. Administración 7370, Avenida; Administrador, 7373 id.; Director, 7375 id.; Redacción, 7372 id.; Publicidad, 7371 id.; Expedición, 7374 id.; con 30 aparatos internos.

Cooperativa: 3927, Central.

La Epoca

PRECIOS DE SUBSCRIPCION

CAPITAL

$ m|u. $ m|n. $ m|n. $ m|n.
Por mes 2.50. Trimestre 7.50. Semestre 15. Año 28

INTERIOR

$ m|n. $ m|n. $ m|n.
Trimestre 7.50. Semestre 15. Año 28

XTERIOR

$ oro $ oro $ oro $ oro
Por mes 2.50. Trimestre 7.50. Semestre 15. Año 28

Número del día, 0.08. — Número atrasado (dentro de los 30 días), 0.20.

Servicio telegráfico especial para LA EPOCA

(DE LA UNITED PRESS - AGENCIA HAVAS Y NUESTROS CORRESPONSALES)

LA CUESTION DEL CERCANO ORIENTE

El agente consular francés en Brussa ha sido expulsado por los kemalistas

SE TEME EL ESTALLIDO DE UNA REVOLUCION EN BAVIERA

El conflicto del Cercano Oriente

PARIS, noviembre 8 (U. Press) — El almirante Beatty salió para Londres, respondiendo a un llamado urgente del gabinete, para tratar de las cuestiones del Cercano Oriente.

El crucero francés "Waldeck-Rousseau" salió para Constantinopla.

LONDRES, 8. (Havas) — Refiriéndose a la cuestión del Cercano Oriente, los diarios son unánimes en considerar que la piedra angular de la política sobre ese asunto reside en la cooperación armoniosa entre los aliados.

PARIS, noviembre 8 (U. Press). — Informan de Constantinopla que el agente consular francés en Brussa ha sido expulsado por los kemalistas. Un correo francés ha sido encarcelado.

De Esmirna dicen que la oficina de correos francesa ha sido suprimida. En toda Anatolia se ha iniciado un movimiento general de represión contra todo lo extranjero.

LONDRES, noviembre 8, (Agencia Havas). — "The Daily Chronicle", dice que las tropas británicas, permanecerán en Constantinopla.

Convocatoria del parlamento inglés

LONDRES, noviembre 8 (Havas). —El parlamento británico ha sido convocado para el día 23 del corriente. Siguiendo la costumbre establecida, el rey Jorge V asistirá al acto inaugurando con toda solemnidad el nuevo período parlamentario.

Miss Mac Swiney

LONDRES, noviembre 8 (Havas). —Algunos órganos de esta capital ponen de relieve el hecho de que Miss Mac Swiney se mantiene firme en su propósito de no ingerir alimento alguno, siguiendo el ejemplo de su malogrado hermano, Mac Swiney, alcalde de Cork, quien sucumbió por la huelga de hambre.

La guerra civil irlandesa

DUBLIN, noviembre 8 (Havas). —En la localidad de Cariga Nimmy se libró un combate entre los rebeldes y las fuerzas del estado libre de Irlanda, el cual duró dos horas.

Finalmente las tropas nacionales consiguieron dispersar a las fuerzas irregulares, infligiéndoles grandes pérdidas.

La venta de libros españoles en Norte América

MADRID, noviembre 8 (U. Press) —El "A B C" publica un artículo elogiando al señor Zabala Mauris, quien se halla actualmente en Nueva York y a cuya labor se debe la gran circulación de libros españoles en los Estados Unidos.

Nuevo director de "Le Figaro", de París

PARIS, noviembre 8 (A. Havas) —El señor Henri Venoven, abogado de la Corte y redactor de "Le Figaro", ha sido nombrado director del mismo diario en reemplazo del señor Alfred Capus, fallecido días pasados.

M. Bourgeois, herido

PARIS, noviembre 8 (U. Press). — M. León Bourgeois, presidente del Senado, resultó herido a consecuencia de un accidente de automóvil. No es grave.

PARIS, noviembre 8, (A. Havas). — León Bourgeois, presidente del senado, sufrió un accidente de automóvil. Hasta ahora su estado no es causa de inquietud.

El fascismo en Baviera

BERLIN, noviembre 8 (United Press). — En general se cree que los rumores sobre el incremento de la reacción en Baviera son exagerados. Un despacho de Munich informa que los fascistas de esa se están uniformando con camisas grises y galones en el brazo de color negro, blanco y rojo, con una cruz "swastika" — emblema antisemita.

El día del armisticio

WASHINGTON, noviembre 8, (U. Press).—Anunciése en la Casa Blanca que una escolta militar acompañará al presidente Harding, secretario de la Guerra, Woeks y secretario de Marina, Denby, al cementerio de Arlington, el 11 de noviembre, día del armisticio. Colocarán una corona sobre la tumba del soldado desconocido.

El rey Alfonso y los laciervistas

MADRID, noviembre 8 (United Press). — El rey Alfonso, al felicitar a los laciervistas que en el Parlamento apoyan al gobierno, les envió su fotografía.

Se teme una revolución en Baviera

LONDRES, noviembre 8. (A. Havas). — Despachos procedentes de Berlín informan que según noticias fidedignas llegadas hoy de Munich, una sublevación general de carácter monárquico amenaza estallar de un momento a otro en toda Baviera, donde se hallan escondidos todos los alemanes de acción que tomaron parte en el golpe de Estado en Alemania, encabezado por von Kapp, para derrocar el régimen republicano. Esos elementos forman parte del nuevo movimiento bávaro que está apoyado por una masa muy numerosa de todas las esferas.

Las autoridades de Berlín han recibido informes precisos a este respecto.

La prensa inglesa se hace eco hoy de ellos dándole la importancia que merece.

Las declaraciones de Mr. Bonar Law

LONDRES, noviembre 8 (Havas). —Las declaraciones hechas por el jefe del gabinete, Mr. Bonar Law, constituyen el tema de las conversaciones en los círculos políticos de esta capital.

Los diarios londinenses las comentan de diverso modo. "The Daily Telegraph" estima que mediante la declaración que hizo anoche, Mr. Bonar Law ha fortificado grandemente la posición que ocupa, simplificando también la de su gobierno.

Efectos de un temporal

BILBAO, noviembre 8 (United Press) — Ha llegado a este puerto un barco procedente de la Argentina conduciendo una gran cantidad de ganado argentino en pie. Durante la travesía el navío tuvo que soportar un fuerte temporal a consecuencia del cual murieron 300 animales.

Los conflictos obreros en España

BILBAO, noviembre 8 (United Press). — Como acto de solidaridad con los procesados a raíz del asesinato del gerente de los Altos Hornos, todas las asociaciones comunistas, sindicalistas y socialistas han acordado declarar una huelga general, en la que participarían todos los gremios.

Las autoridades están tomando grandes precauciones, a tal punto que se cree que la orden de huelga sea suspendida.

Las autoridades han pedido el envío de fuerzas particulares si ocurrieran choques y que llegado el caso el gobernador civil entregaría el mando a la autoridad militar.

Representación británica ante la Santa Sede

LONDRES, noviembre 8. (United Press). — A propósito del nombramiento de Mr. Russel para el cargo de ministro ante el Vaticano, se asegura que la Gran Bretaña ha decidido definitivamente tener una representación permanente en la Santa Sede.

Embajador italiano en Wáshington

ROMA, noviembre 8, (United P.) — Anúnciase semioficialmente que el duque Gelasio Caetani ha sido nombrado embajador de Italia en Wáshington.

El problema de las reparaciones

BERLIN, noviembre 8 (A. Havas) —El canciller alemán señor Wirth convocó a los jefes de los distintos partidos ante los cuales dió lectura a su informe sobre las negociaciones llevadas a cabo con las comisiones de reparaciones.

Las declaraciones hechas por el canciller no provocaron discusión alguna.

BERLIN, noviembre 8 (Havas), —En sus ediciones de la fecha, los diarios de esta capital son unánimes en afirmar que las ofertas financieras hechas por algunos establecimientos bancarios del extranjero, sobre cuyas ofertas serán basadas las nuevas proposiciones que serán presentadas por el gobierno alemán, han sido hechas de común acuerdo con los gobiernos respectivos interesados en el asunto, a condición de que el Reichs Bank participe de las operaciones de créditos.

Hablando sobre el particular, el diario "Von Zeitung" asegura que el gobierno alemás y el Reichs Bank aceptarán las ofertas mencionadas.

Renuncia del ministro Hubert

BRUSELAS noviembre 8, (A. Havas). — El ministro de Ciencias y Artes, señor E. Hubert, presentó la renuncia de su cargo por razones de salud.

Las elecciones norteamericanas

NUEVA YORK, noviembre 8 (U. Press). — En Ohio donde una de las cuestiones puestas al referendum de los votantes, era el permiso para poder beber vinos flojos y cerveza, parece que el asunto ha sido muy discutido y la lucha reñida, y aunque todavía no es seguro el resultado, según las últimas noticias los resultados de votos en favor de las bebidas livianas van un poco delante de los prohibicionistas. En la ciudad de Cleveland hubo gran mayoría en favor de una enmienda que permita tomar bebidas flojas, pero en los distritos rurales se oponen a esto.

NUEVA YORK, noviembre 8 (Havas).—Los resultados en las elecciones parlamentarias realizadas en los Estados Unidos, son generalmente satisfactorias para los candidatos demócratas. La mayoría republicana del Senado norteamericano ha experimentado una pequeña merma, la cual ha sido mucho más intensa en el seno de la Cámara de Representantes, donde, no obstante esa disminución, prevalece siempre la mayoría necesaria.

La victoria conseguida por los candidatos demócratas en el estado de Nueva York ha sido aplastadora y supera todos los cálculos y previsiones.

El señor Fling Huysen, candidato a senador por el estado de Nueva Jersey, y que ha terminado su mandato, ha sido derrotado por el demócrata anti-prohibicionista, M. Edwards.

El resultado de la elección es interpretada en los círculos políticos de esta capital como el repudio de la política del Presidente de los Estados Unidos, Mr. Harding, y una leve victoria de los candidatos contrarios a la ley del prohibicionismo.

La cuestión de la moratoria a Alemania

BERLIN, noviembre 8 (United Press).—Sábese que la mayor parte de los peritos extranjeros informan favorablemente en la cuestión de la moratoria de dos años. En el informe se sostiene que es posible la estabilización del marco.

Huelga general — Pedido de fuerzas

BILBAO, noviembre 8 (United Press) — Como acto de solidaridad con los procesados a raíz del asesinato del gerente de los Altos Hornos, todas las sociedades comunistas, sindicalistas y socialistas, han acordado declarar una huelga general en la que participarán todos los gremios.

Las autoridades están tomando grandes precauciones, a tal punto que se cree que la orden de huelga sea suspendida.

Las autoridades han pedido el envío de fuerzas para utilizarlas en el caso de que ocurrieran choques y que llegado el caso el gobernador civil resignaría el mando en la autoridad militar.

La situación financiera francesa

PARIS, noviembre 8 (A. Havas). — Numerosos órganos de esta capital examinando la situación financiera actual del país, ponen de relieve el hecho de que en el movimiento de los cambios, se acentúa constantemente el carácter especulativo.

"Le Matin" considera que una prueba de ello reside en el hecho de que el comercio de Francia mejora diariamente, habiéndose reducido la circulación fiduciaria en una suma de tres mil millones de marcos.

"Le Journal" hace un examen de los comentarios publicados por los diarios financieros británicos, cuyos órganos atribuyen la situación actual del franco al desfallecimiento constante y premeditado de Alemania. En consecuencia, el citado diario se pregunta por qué motivo los gobiernos ingleses alentaron constantemente, desde la firma del armisticio, la actitud del gobierno alemán quien hacía alarde de su pobreza para eludir sus obligaciones financieras.

Por su parte, "Le Figaro" solicita al jefe del gabinete, señor Poincaré intervenga en el asunto para poner término a esa maniobra político-financiera.

SUD-AMERICA

URUGUAY

Partida del crucero "Montevideo" — Conferencia. — Otras noticias

MONTEVIDEO, noviembre 8, — Anoche partió para Río de Janeiro el crucero "Montevideo" conduciendo a la embajada uruguaya que representará a nuestro gobierno en el trasmisión del mando.

—En la semana entrante llegará de Buenos Aires nuestro compatriota Dr. Alberto Palomeque con el propósito de dar en el Ateneo de esta dos conferencias sobre la actuación histórica del general Alvear.

—La fábrica "Liebigs" iniciará las tareas el 15 de diciembre.

—El Consejo Nacional tratará en la sesión del próximo viernes el proyecto del doctor Caviglia sobre el gravamen a los propietarios de más de 200 hectáreas de campo.

—El Consejo Primario resolvió adoptar en toda la República el asueto los días jueves en las escuelas públicas.

—El Senado dejará terminado en la próxima sesión el estudio del proyecto de la zona franca de Colonia y Nueva Palmira.

—Celebró sesión extraordinaria la asociación de football "Peñarol", tratando en primer término el cisma argentino. Después de un largo discurso del Sr. Julio M. Sosa, este manifestó que la comisión proponía lo siguiente: "No jugar directamente con la Asociación Argentina ni prestar sus jugadores para partidos que con ella se concierten, por considerar moralmente descalificada a aquella institución; ratificar la autorización dada a la comisión directiva para concertar partidos amistosos con la Asociación de Amateurs que es la expresión legítima y prestigiosa del football argentino; el Club Peñarol cumplirá sus compromisos con la Asociación Uruguaya dentro de una gran armonía fundamental de intereses que el Club Peñarol aspira a conservar patrióticamente."

BRASIL

Corridas de toros — Ecos del campeonato sudamericano de football —Un desmentido

RIO DE JANEIRO, noviembre 8 (Americana). — Contrariamente a lo trasmitido para esa Capital, el consejo de ministros no tuvo intervención alguna en la proyectada solicitud de autorización para el establecimiento de las corridas de toros, por rejoneadores. Ha sido el concejo municipal que en su sesión de ayer tarde se ocupó del mismo proyecto, entablándose vivísimos debates, después de los cuales la votación fué favorable a la autorización de aquel espectáculo.

—Durante la estada de la delegación paraguaya de football en la ciudad de Sao Paulo, el diario "Gazeta de Sao Paulo" publicó un reportaje en el que aparecía el presidente de aquella, Dr. Enrique L. Pinho, haciendo declaraciones desfavorables a la forma en que el público y dirigentes deportivos cariocas recibieron a las delegaciones concurrentes al último campeonato sudamericano. En la fecha los diarios publican una carta de la citada representación paraguaya, declarando inexactas las manifestaciones que le fueron atribuidas al doctor Pinho.

CHILE

El protocolo de Wáshington — El doctor Domici — Varias

SANTIAGO DE CHILE, noviembre 8 (A. Havas). — Por informaciones de los círculos parlamentarios se sabe que el viernes de la presente semana, el canciller de la República, contestará a las observaciones hechas por los impugnadores del protocolo, firmado en Wáshington. Por su parte, éstos, replicarán al canciller, en la sesión que celebrará la Cámara, el sábado o el lunes próximo.

En su edición de la fecha, el diario "El Mercurio", insiste en afirmar que una gran mayoría de los miembros de la Cámara, se inclina a la aprobación del citado documento.

Se considera muy probable que el martes se vote el protocolo.

—Se anuncia que en breve llegará a esta capital, el nuevo ministro de Venezuela ante este gobierno, Dr. Domici.

—Se reunió la comisión especial nombrada a fin de que encuentre la fórmula que armonice las diversas corrientes, relacionadas con el protocolo.

—Ha quedado inaugurado el servicio cablegráfico, entre Nueva Orleans y Chile.

Información local de última hora

Estudio del presupuesto

Datos que preparará el ministerio de Obras Públicas

Con el objeto de ser enviados al departamento de Hacienda, para que éste a su vez, los ponga a disposición de la comisión permanente de funcionarios que realiza el estudio del presupuesto para el año próximo; el ministro de Obras Públicas, doctor Loza, ha ordenado a las distintas dependencias del departamento a su cargo, la remisión, a la brevedad posible, de los siguientes datos:

Obras Públicas proyectadas o en ejecución por el Ministerio de Obras Públicas de la Nación.

1o. Denominación de la obra o trabajo. 2o. Presupuesto total de la obra. 3o. Cantidades gastadas hasta la fecha más inmediata. 4o. Cantidades autorizadas a gastar durante el año en curso: a) Por presupuesto. b) Por acuerdo. c) Por transferencia de presupuestos anteriores. 5o. Cantidades imputadas a cada obra en el mes más inmediato: a) Por personal directivo. b) Por personal obrero. c) Por gastos y materiales.

Obras sanitarias para Nueve de Julio

El Poder Ejecutivo, en atención a lo declarado por el Gobierno de la Provincia de Buenos Aires, ha acordado el acogimiento a esa Provincia en lo que a la Municipalidad de 9 de Julio se refiere, a los beneficios de la Ley No. 10998 y su decreto reglamentario de 14 de noviembre de 1919, relativo a la construcción de cloacas en el territorio de la República.

Jubilaciones y pensiones

Nóminas de las acordadas en la fecha por el Ejecutivo

El Poder Ejecutivo acordó en la fecha las siguientes jubilaciones ordinarias y pensiones por el término de quince años,

Jubilaciones — A don Lucio Melo, empleado de Correos y Telégrafos; a doña María de Paz Eugenia Fucha de Perazzo, empleada de la Dirección General de Correos y Telégrafos; a don Juan José Novaro, subcomisario de la policía de la capital; a don Arturo Wybert, empleado de Correos y Telégrafos,

Pensiones — A la viuda del ex jubilado doña Elena Campero de Otamendi; a las hijas legítimas del ex jubilado don Enrique Molina Sánchez; a la viuda e hijo legítimo del ex cabo de la policía de la capital, don Lorenzo Sturchio; a la viuda e hija legítima del ex jubilado don Manuel E. Vivanco.

No se hace lugar al pedido de rehabilitación de don Dolores Lizondo, en sus derechos de jubilado, por haber sufrido una condena de penitenciaría.

Se han hecho lugar a los siguientes pedidos de reconsideración de decretos anteriores, interpuestos por las siguientes personas: Doña Julia Magdalena J. C. de Bringas; don Agustín Biassotti.

Y se deniegan las reconsideraciones pedidas por las siguientes personas: Don Manuel Aráoz de Lamadrid, doña María Teresa Campos de Uriburu, don Juan María Recalde, doña Manuela Orán de Mabragaña, don Felipe Rosendo Castillo, doña Francisca Alonso, don Domingo Ferront y don Cornelio Cipriano Portilla.

El Presidente hará una visita a la región de Necochea

Mejoramiento del puerto local y aprovechamiento de las arenas ferruginosa

El senador a la legislatura de Buenos Aires, señor Ramón Piéres, fué recibido esta tarde por el Presidente de la Nación, con quien departió respecto a la importancia adquirida en los últimos años por el puerto de Necochea y la ciudad del mismo nombre, así como a las perspectivas que ofrecen las fuentes de riqueza de la región, que aún no han sido explotadas debidamente.

El legislador bonaerense significó al primer mandatario que el puerto de Necochea, aparte de excelente centro para las operaciones comerciales, puede ser un adecuado apostadero naval, siendo, por otra parte, de gran interés el aprovechamiento de las arenas de la zona, las cuales, según se ha podido comprobar, dan un rendimiento hasta de 42 o|o de materias ferruginosas, al extremo que la casa Vasena, de ésta capital, ha encontrado hierro especial comparable hasta con el acero.

Como un dato ilustrativo, el senador Piéres hizo notar al primer mandatario que la cantidad de esas materias es tal, que hace generalmente desviar la aguja magnética de las embarcaciones que realizan la navegación del lugar.

El Presidente de la Nación, se mostró vivamente interesado por las informaciones que le transmitió su visitante, recordando, al anticipar que el gobierno hará todo lo posible para aprovechar las riquezas nacionales, que en París había hecho estudiar con buenos resultados las arenas ferruginosas de Quequén.

Finalmente, el doctor Alvear prometió para en breve un viaje a Necochea, en cuya oportunidad comprobará de visu, con su ministro de Obras Públicas, las necesidades para el mejoramiento del puerto, etc.

Puertos situados al sud del paralelo 42

Por el Ministerio de Hacienda se dió a conocer hoy un decreto del Ejecutivo, autorizando a las aduanas para despachar sin cargo de derecho las mercaderías que lleguen de los puertos situados al sud del paralelo 42, con guía de removido, siempre que en este documento exista constancia de haber sido nacionalizadas dichas mercaderías, con intervención de las autoridades del puerto de procedencia.

Crédito del Ministerio de Obras Públicas

Por el Departamento de Hacienda se envió esta tarde un mensaje al Congreso, solicitando un crédito para el Ministerio de Obras Públicas por la suma de $ 105.980.45 m|n., con destino al pago a la extinguida Sociedad J. Bernasconi, del importe de los trabajos realizados en la Presidencia de la Nación y en el Ministerio de Relaciones Exteriores, correspondientes a ejercicios económicos vencidos, hasta el año 1913.

Puerto de la Capital

En concepto de saldo del bono de obras realizadas en el Puerto de la Capital, durante el mes de agosto último, el Ministerio de Hacienda entregó hoy a la empresa constructora de las mismas, 200.000 $ m|n.

TERRITORIOS NACIONALES

SUELDOS Y PREST POR OCTUBRE

El Ministerio de Hacienda giró hoy el importe de los sueldos y prest por octubre del personal de la gendarmería de los territorios nacionales de Los Andes, Misiones, Chaco, Pampa Central, Neuquén, Río Negro, Chubut y Santa Cruz.

Fueron girados también los haberes de octubre del personal de las gobernaciones de La Pampa, Chubut, Chaco y Formosa.

Cancelación de letras

El Departamento de Hacienda canceló esta tarde una letra de tesorería, que vencía hoy, por 100.000 pesos moneda nacional.

Empréstitos Crédito Argentino Interno de los años 1907 y 1910

La junta administrativa del Crédito Público ha hecho saber a los tenedores de los títulos de los Empréstitos Crédito Argentino Interno 1907 y Crédito Argentino 1910, que el día 1o. de diciembre próximo a las 14 y 30 horas, tendrá lugar simultaneamente en esta capital y Londres, la licitación para la amortización del vencimiento de los mencionados empréstitos.

El fondo amortizante es de pesos oro sellado 358.100 y 53.400, respectivamente, valor nominal.

Comisión calificadora de guerra

Nombramiento del presidente

El presidente de la república firmó hoy un decreto, por el que se nombra presidente de la comisión calificadora del departamento de Guerra al general de división, don Ramón Jones.

Tesorería General de la Nación

HABERES DE LA ADMINISTRACION, POR OCTUBRE

La Tesorería General, pagó esta tarde las planillas de sueldos de las siguientes dependencias de la administración, por el mes de octubre último:

Estado Mayor del Ejército, Instituto de Educación Física, Impuestos Internos (viáticos), Aduana de La Plata (personal de empresas particulares), Receptoría de Zárate, Colegio Nacional de San Isidro, Intendencia de Guerra, Escuela Comercial de Mujeres, id. Industrial de la Nación, Biblioteca Nacional, Escuela Normal de Maestras No. 3, Instituto Nacional de Sordomudas, Escuela Normal de Maestras No. 5, y Escuela Normal de Profesores No. 2.

Además, efectuó los pagos que a continuación se citan:

Intendencia de Marina, gastos de septiembre, 50.000 $; dependencias nacionales en el interior, giros, pesos 640.039; Caja Nacional de Jubilaciones y pensiones, aportes, pesos 8762; C. H. Walker, 200.000á Arsenal de Guerra, 200.000; Prefectura General de Puertos, gastos extraordinarios por octubre, 2.500 pesos; Ministerio de Relaciones Exteriores, haberes de los diplomáticos y cónsules, por el 4.o trimestre, 50.000 pesos; letra, 100.000 y Créditos Público Nacional, 500.000 pesos.

Lo pagado hoy, por la Tesorería General, asciende a pesos moneda nacional 2.701.683.54.

Ferrocarril de Zapata al Tupungato

El Poder Ejecutivo, autorizó a la Aduana de la Capital, para aceptar letras a 180 días, en caución de los derechos de los materiales que introduzca el gobierno de Mendoza, para la construcción del ferrocarril de Zapata al Tupungato.

Servicio de la renta

La junta administrativa del Crédito Público Nacional retiró del Ministerio de Hacienda $ 500.000 m|n., destinados al servicio de renta y amortización de títulos del Crédito Argentino Interno de 1911, con vencimiento en el mes en curso.

Nunciatura en Buenos Aires

Partida de Monseñor Vassallo di Torregrossa

A bordo del "Tomaso di Savoia" partirá mañana para Roma, monseñor Vassallo di Torregrossa, quien, como se sabe, abandona nuestro país para hacerse cargo de la Nunciatura de Munich.

El distinguido prelado será despedido a bordo del paquete por el introductor de embajadores, señor Atilio D. Barilari.

A bordo del "Giulio Cesare" arribará mañana a nuestro país el nuevo Nuncio de Su Santidad, monseñor Beda Cardinale.

En el mismo vapor llegará a esta capital el ministro argentino ante la Santa Sede, doctor Lucio Mansilla, quien se halla ausente del país desde hace varios años.

El Nuncio Apostólico, monseñor Vassallo di Torregrossa, nos pide la publicación de la siguiente carta:

Su excelencia el Nuncio Apostólico, monseñor Alberto Vasallo di Torregrossa, no pudiendo agradecer personal é individualmente a todas las instituciones y a las numerosas personas que le han presentado sus saludos de despedida, lo hace desde las columnas de este apreciado diario manifestándoles su profundo agradecimiento por las afectuosas expresiones de bondad con que lo han distinguido.

2.ª EDICION

Ministro de Bolivia en Chile

Llegará esta tarde a nuestra capital el ministro de Bolivia en Chile, señor Ricardo Jaimes Freyre, quien, de paso para Santiago, permanecerá algunos días entre nosotros.

Establecimientos de enseñanza en el interior

Fué girado en la fecha el importe de las planillas de sueldos y gastos por el mes de septiembre último, de los siguientes establecimientos de enseñanza en el interior:

Escuela de Artes y Oficios de Chivilcoy, Escuelas Normales de Preceptores de San Isidro (Catamarca) y Chascomús; id. Normales Mixtas de Esperanza, Monteros y Gualeguaychú y Escuela Normal de Maestros de Corrientes.

—A la Escuela Normal Mixta de Pehuajó le fueron girados 2.048 pesos, total de una planilla suplementaria.

—Para alquileres de casa, de enero a octubre del corriente año, a la Escuela Normal de Bahía Blanca, se le giraron 1.800 pesos m|n.

La inauguración del cable directo entre Nueva Orleans y Buenos Aires

Con motivo de la inauguración de un cable entre Norte América y nuestro país, el intendente de la ciudad de Nueva Orleans (Lousiana), ha dirigido al doctor Noel el siguiente despacho:

Nueva Orleans. Señor intendente municipal de Buenos Aires.

En ocasión que la empresa All América inaugura el servicio por cable directo entre la ciudad de Nueva Orleans y su país, considero que gozo de un privilegio y expreso a usted y a los distinguidos ciudadanos cuyo gobierno tan dignamente preside, las felicitaciones y congratulaciones de Nueva Orleans, por la feliz ocasión y manifestar mi esperanza sincera de que este cable directo alentará y cimentará un estado de relaciones grato y mutuamente beneficioso entre nuestras dos grandes ciudades. — (Firmado): Andrew J. Mosham, intendente de la ciudad de Nueva Orleans, Lousiana.

En contestación al anterior, el intendente municipal dirigió al de Nueva Orleans, el siguiente despacho:

"Señor intendente municipal de Nueva Orleans. — Lousiana. — Agradezco y retribuyo felicitaciones, haciendo fervientes votos para que el nuevo servicio por cable directo a Buenos Aires fortalezca aún más nuestras cordiales relaciones y sea un motivo de prosperidad para ambas ciudades. — (Firmado): Carlos M. Noel, intendente municipal de la ciudad de Buenos Aires."

EXPOSICION EN GOTEMBURGO

Durante la recepción diplomática efectuada hoy en la Cancillería, el ministro de Suecia anunció al ministro interino de Relaciones Exteriores, doctor Le Bretón, que en el año 1923 se realizará en Gotemburgo una exposición de jubileo, conmemorando el tercer centenario de la fundación de esa ciudad.

La exposición se inaugurará el día 8 de mayo del año mencionado, la que comprenderá una exposición histórica, una de exportación sueca, otra de arte industrial y de artes manuales mecánicas, como también una de arte escandinavo.

El ministro de Suecia expresó al doctor Le Bretón los deseos de que las instituciones de comercio y de cultura de la República, participen en la exposición mencionada.

Arrendamiento de un terreno en Isla Santiago

Como consecuencia de la licitación efectuada oportunamente, el P. E. dictó un decreto concediendo en arrendamiento al señor Francisco Cancella el lote fiscal No. 106, ubicado en la Isla Santiago (puerto de La Plata).

GUERRA Y MARINA

DISTRITO MILITAR NUMERO 63

El Ministerio de Guerra asignó hoy al distrito militar número 63 la suma de $ 265 m|n., para gastos de alquiler de casa.

TRIANGULACION DEL RIO URUGUAY

El ministro del Uruguay, doctor Daniel Muñoz, presentó al ministro de Guerra a los oficiales del ejército de aquel país, teniente coronel Roletti y mayor Traval, quienes solicitaron que fuera postergada la fecha de la iniciación de los trabajos de triangulación del Río Uruguay.

LA FRAGATA "SARMIENTO"

En el Ministerio de Marina se nos informó que la fragata "Presidente Sarmiento" deberá hallarse el 17 del corriente en la rada de La Plata, donde se embarcará la comisión que examinará a los alumnos del último curso de la Escuela Naval.

ARSENAL DE GUERRA

El Arsenal de Guerra retiró esta tarde del Ministerio de Hacienda,

$ 200.000 m|n., a cuenta del déficit del ejercicio administrativo de 1921.

HABERES DE GUERRA

La Intendencia de Guerra recibió $ 427.175 m|n., con destino al pago de los sueldos del personal que presta servicios en las siguientes dependencias de la misma, por el mes de octubre último:

Escuela de Caballería, Va. División del Ejército, Escuela de Tiro, Administrativa, 4a. División del Ejército, Escuela de Sub Oficiales, Usina Eléctrica de Campo de Mayo, Dirección General de Sanidad, Estado Mayor del Ejército y regimientos 7o., 14o., 15o. y 16o. de infantería y 4o. de caballería.

PENSIONES DE LA ARMADA

Los miembros de la junta revisora de las pensiones militares, mantuvieron una prolongada conferencia con el titular de la cartera de Marina, almirante Domecq García, tratando diversos asuntos que atañen a las pensionistas de la armada.

PASE

Pasó a su anterior situación de revista el capitán retirado Salomón Ríos, del Consejo de Guerra para jefes y oficiales, por haber sido designado jefe de policía del Chaco.

IMPOSICION DE PENAS

El Ministerio de Guerra impuso la pena de 1 año de confinamiento al cabo 1o. Vicente Denicico y soldado Ismael Pomerantz.

EN LA PRESIDENCIA

El Presidente de la República recibió esta tarde la visita del senador doctor Gallo y del director de Correos y Telégrafos, doctor Giufra, con quien mantuvo una larga conferencia.

Con los ministros del Interior, Obras Públicas y Agricultura, el primer mandatario se ocupó de asuntos de sus respectivos Departamentos.

A la hora de cerrar esta edición, el doctor Alvear recibe al ministro de Instrucción Pública y al delegado de la Universidad del Litoral, doctor Nazar Anchorena, quien informará al primer mandatario respecto al conflicto en aquella Universidad.

El edecán teniente coronel León D. Quaglia, despedirá mañana a monseñor Vassallo di Torregrossa, en nombre del primer magistrado.

El gran rabino de Alepo, H. Chabetay, hizo una visita de cortesía al Presidente, con quien departió en términos sumamente cordiales durante breves momentos.

Agua potable para Orán

En el ministerio de Obras Públicas, se ha recibido una comunicación firmada por vecinos de Orán (Salta) en la que éstos, ratifican al doctor Loza el pedido que hicieran a ese departamento en el mes de mayo de 1921, sobre la dotación de agua potable en condiciones suficientes para abastecer a toda la ciudad. En la citada nota, se hace notar la proporción alarmante que toma el paludismo, cuyo desarrollo en ese pueblo se culpa a las aguas de que se sirve la población de Orán, que no goza de los beneficios de las aguas corrientes.

El doctor Loza, ha contestado esa comunicación en el sentido de que próximamente se adoptarán medidas tendientes a satisfacer ese pedido.

Camino de acceso a Arequito (Córdoba)

En el Ministerio de Obras Públicas se ha recibido una comunicación de Arequito (Córdoba) en la que una comisión de vecinos solicita del doctor Loza active el pronto despacho del plan de conservación de caminos de acceso a Arequito, ley 5315, año 1922, proyectado y presupuestado por ese ministerio. La reparación de estos caminos es sumamente necesario hacer lo más breve posible por encontrarse en un estado poco menos que intransitable, ocasionando grandes perjuicios al comercio y colonia en general.

Esta comisión dice la nota, contribuirá en todo lo que pueda facilitando maquinarias e implementos necesarios para dichos trabajos, habiendo en esta jurisdicción contratistas de caminos que ofrecen sus servicios para la proyectada obra a un precio sumamente conveniente para ese ministerio.

La citada nota, ha pasado a estudio de la oficina correspondiente.

En la zona Agrícola de Jesús María

Excursión de Estudiantes

Se ha recibido en el Ministerio de Agricultura, una información del director de la Escuela Agrícola de Córdoba, haciendo conocer a la superioridad que los alumnos del segundo año que cursan los estudios en ese establecimiento, en unión de sus profesores, realizaron una excursión de estudio teórico-práctico a las Colonias Caroya y Jesús María, de acuerdo con las disposiciones del reglamento, que establece jiras anuales y que desde luego resultan sumamente provechosos para los estudiantes.

Selección de semillas

El fundador y director del Instituto Agrícola de Rieti, Italia, doctor Nazareno Strampelli, contratado por el ministro argentino en Roma, se embarcará para ésta en el "Giulio Césare", el 8 de diciembre.

El citado técnico goza de reputación universal, y es sonsiderado como el mejor seleccionador de semillas, trigo y maíz, especialmente.

El Ministerio de Agricultura lo ha contratado para que su acción sea eficaz a nuestros labradores, especialmente a los que se dedican a ese cereal, durante el tiempo que permanezca en el país.

TRANSPORTE HIGIENICO DEL PESCADO

El Ministerio de Agricultura, por intermedio de la Dirección General de Ganadería, autorizó a la Oficina de pesca, para que realizara diversos experimentos conducentes al contralor higiénico del pescado de consumo, y que también beneficie al público y a los pescadores. En la actualidad no se considera ningún principio estable y definido, en cuanto se refiere al estado de conservación del pescado que se introduce y, especialmente, del que se despacha al menudeo por los palanqueros.

El Dr. Le Breton presentó su renuncia de su cargo de senador

El ministro de Agricultura doctor Tomás A. Le Bretón presentó esta tarde a la secretaría del Senado su renuncia de miembro de ese alto cuerpo.

Funda su nota, que lleva fecha 13 de octubre próximo pasado, en la circunstancia de haber sido designado para ocupar el cargo que actualmente desempeña en el P. E.

Ministerio de Justicia e Instrucción Pública

Sueldos de octubre

El Presidente de la Nación ha subscripto en la fecha varias órdenes de pago por sueldos correspondientes al mes de octubre último, de los establecimientos siguientes:

Cárceles de los territorios nacionales, servicio de guardia: Chubut Formosa, Santa Cruz y Santa Rosa (Pampa). Colegios nacionales: San Luis, Chivilcoy, Catamarca, San Nicolás (B. A.), Posadas, Jujuy, Mercedes (S. Luis), Goya, Rosario, Salta, Santiago del Estero y Río Cuarto. Escuelas de artes y oficios: Salta, Catamarca, Paso de los Libres, Tucumán, Dolores (B. A.) y La Rioja. Escuelas de Comercio: Concordia y Bahía Blanca. Escuelas industriales: Santa Fe y Rosario.

Escuelas normales: Maestras Catamarca, maestros Catamarca, Profesoras Rosario, Tandil, San Nicolás (Buenos Aires), San Pedro (Buenos Aires), San Luis, Pehuajó, Victoria (Entre Ríos), Mercedes (Corrientes), Goya, Olavarría, Concordia, Esperanza (Santa Fe), Chivilcoy, Monteros (Tucumán), Profesoras Córdoba, Maestras (S. del Estero), Lincoln (No. 10 Cap.), Maestras (Salta); Gualeguaychú, Olta, Bell Ville, Humahuaca, Chilecito, Río Cuarto, Las Flores (Buenos Aires), Santa María (Catamarca), Luján (Buenos Aires), Cruz del Eje, Azul, Mendoza, Posadas, San Francisco del Monte de Oro, 25 de Mayo.

Escuelas profesionales: Concepción del Uruguay, La Rioja, La Plata y Santiago del Estero, Escuelas de Industrias Químicas de San Juan, Observatorio Astronómico (Córdoba).

NO SE LE ACEPTO LA RENUNCIA AL GOBERNADOR DE SANTA CRUZ

El Poder Ejecutivo ha dictado un decreto no aceptando la renuncia que al asumir el mando el doctor Alvear presentó el gobernador de territorio nacional de Santa Cruz, capitán Ignacio Iza.

El señor Iza, que se encuentra en esta capital, regresará para reasumir sus funciones a bordo del "Asturiano", que saldrá para los puertos del sur el 22 o el 23 del corriente.

Convocatoria de la clase 1902

Decreto del P. E:

El Presidente de la República firmó esta tarde un decreto, por el que se convoca para el 10 de enero de 1923 a los soldados conscriptos de la clase de 1902 y otros anteriores a quienes corresponde por sorteo prestar servicios en la armada nacional y para el 15 del mismo mes a los del ejército.

A continuación se especifican los puntos donde deberán concentarse los conscriptos para la armada.

Se dispone, además, que los comandos de división del ejército ordenarán la convocatoria, reconocimiento médico, distribución y servicios de los soldados de la clase mencionada, para prestar el servicio que les corresponde en el ejército y armada, de acuerdo con la siguiente distribución:

1.a división: enrolados 12.870 ciudadanos; a convocar para el ejército 11.680 y para la armada, 1.190.

2.a división: enrolados, 20.417; a convocar para el ejército, 14.173 y para la armada, 1.888.

3.a división: enrolados, 18.388, a convocar para el ejército, 11.225; e id. para la armada, 1.701.

4.a división: enrolados, 13.842, a convocar para el ejército, 6.912 y para la armada, 1.280.

5.o división: enrolados, 10.173, a convocar para el ejército, 5644 y para la armada, 941.

Total: ciudadanos enrolados, 75.640; a convocar para el ejército, 49.634 y para la armada, 7.000.

Administración Nacional

Producción científica y literaria—

De acuerdo con el fallo del jurado encargado de discernir los premios correspondientes a la Producción Científica y Literaria del año 1920, la Tesorería de la Nación pagó hoy al señor Guillermo Bosch Arana 10.000 pesos m|n.

Servicio aduanero de la Costa Sud—

Con destino al pago de gastos extraordinario del servicio aduanero de la Costa Sud, por el mes de octubre, la Prefectura General de Puertos recibió hoy 2.500 pesos m|n.

Comisiones de fomento y municipalidades de los territorios

GIRO DEL 40 o|o DE LA RECAUDACION DE PATENTES

Cumpliendo órdenes del Ministerio de Hacienda, la tesorería general giró el 40 o|o de lo producido en concepto de patentes durante los años 1920 y 1921, a las comisiones de fomento de Bariloche, Cipoletti, Choele Choel, Coronel Pringles, General Conesa, Lamarque, Maquinecleo, Norquincó, Valcheta, Bompland, Villa Mirasol, Trenel y San Julián y a las municipalidades de Realicó, Apóstoles, Ingeniero Luiggi, Castex, General Pico, Victoria, Comodoro Rivadavia, Trelew, Miguel Cané, Gaiman, Dolavon, Rawson, Puerto Madryn, Intendente Alvear, Azara, Macachín, Candelaria, Toay, Puerto Bermejo y San Antonio del Oeste.

Artes, teatros y cinematografías

"La carrera de Charrúa"

Esta agradable piecita del doctor Pedro B. Aquino será puesta en escena mañana en el Pablo Podestá, por la compañía Juan Gamba, que actúa allí.

Membrives - Benavente

Ha terminado con su función de ayer, su temporada breve en el Colón de Rosario, la compañía española que encabeza la excelente actriz Lola Membrives y que tiene como director a don Jacinto Benavente.

El embajador de Méjico, doctor Vasconcellos

Visitó esta mañana el Colegio "Mariano Moreno" y la Escuela Normal No. 9

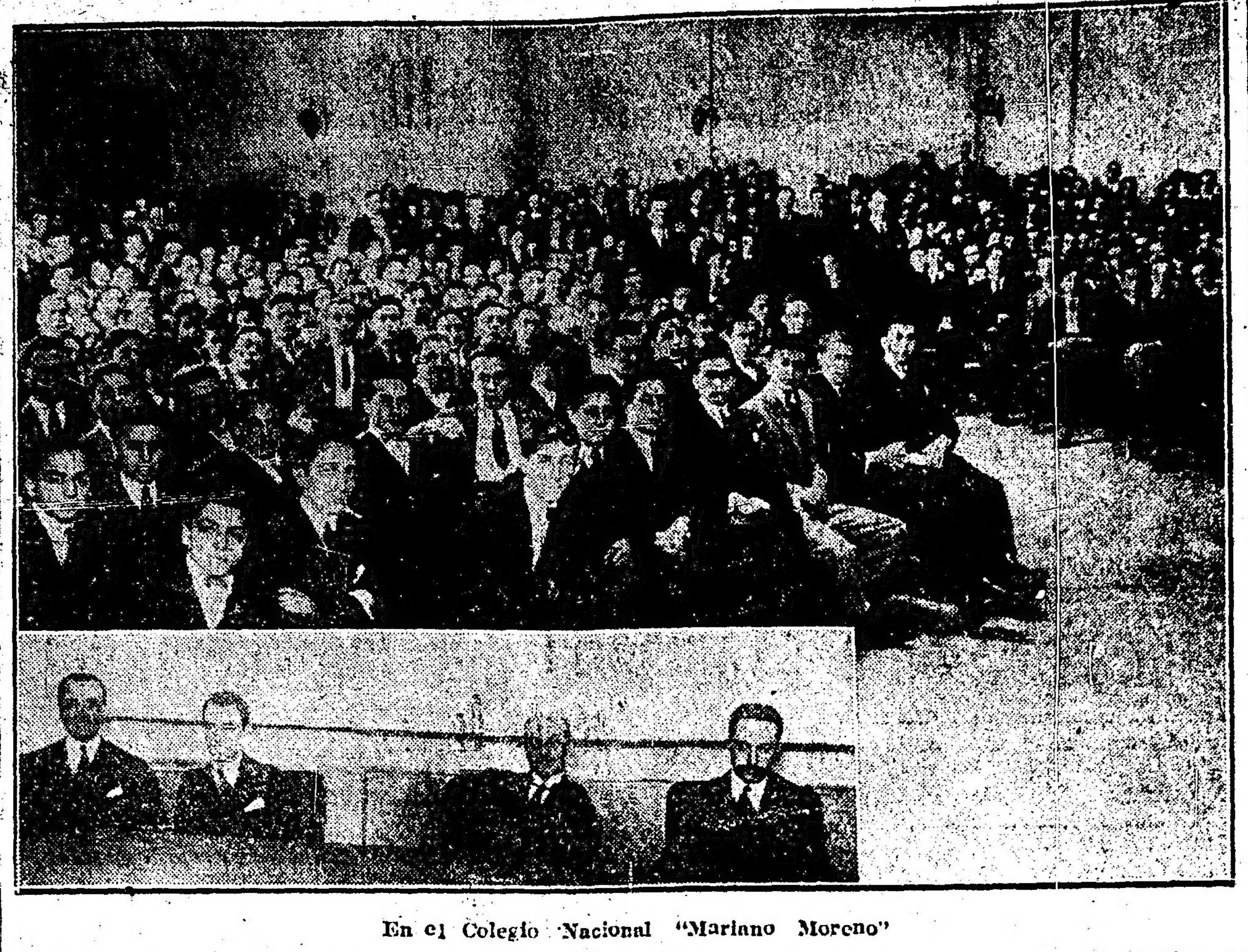

En el Colegio Nacional "Mariano Moreno"

Con el propósito de visitar algunos establecimientos de enseñanza de nuestro país, el ministro de Instrucción Pública de Méjico doctor José Vasconcellos, quien representó a su país como embajador extraordinario en la ceremonia de la transmisión del mando presidencial, concurrió esta mañana al Colegio Nacional Mariano Moreno donde fué recibido por el rector del establecimiento doctor Manuel Derqui quien luego de presentarle el personal directivo y docente, lo acompañó en una detenida visita por las distintas dependencias de la casa donde el doctor Vasconcellos pudo apreciar la forma en que se imparte la enseñanza en este importante instituto. Luego de observar algunas clases prácticas que se realizaban en los gabinetes respectivos, y los que llamaron profundamente la atención del distinguido educacionista mejicano fué invitado a pasar al salón de actos públicos donde se habían congregado las alumnas de los cursos superiores.

Acallados los aplausos que provocara la presencia del representante del país amigo, el doctor Derqui, en breve y expresivas palabras, hizo la presentación del visitante, dándolo una cordial bienvenida en nombre de la juventud que se educa en ese establecimiento.

Acto seguido, el doctor Vasconcellos, en un brillante discurso, agradeció las demostraciones de afecto de que era objeto, extendiéndose en una serie de consideraciones sobre la necesidad de estrechar, cada vez más, los vínculos entre los países americanos, para terminar diciendo que ningún país como éste es tan sinceramente amado en su patria. En varias oportunidades, el doctor Vasconcellos fué interrumpido por los aplausos, que supo arrancar su palabra cálida y sus hermosos conceptos sobre la confraternidad cada vez más sólida entre el pueblo argentino y el mejicano.

Acto seguido, el poeta mejicano señor Carlos Pellicer, recitó el "Canto al agua del Iguazú", del que es autor, dando motivo nuevamente a que se renovaran las manifestaciones de cariño hacia el país hermano. Gratamente impresionado, tanto por la importancia de la institución que acababa de visitar, como por las reiteradas pruebas del profundo afecto que une los dos pueblos, el doctor Vasconcellos se trasladó a la Escuela Normal número 9, donde se había preparado un acto en su honor.

En la Escuela Normal No. 9. —

Del Colegio Nacional "Mariano Moreno", el doctor Vasconcellos se trasladó a la Escuela Normal No. 9, de la Capital. "Domingo Faustino Sarmiento", donde fué recibido por la directora del establecimiento, señorita María A. Barilatti, y numerosos profesores.

A continuación el visitante fué invitado a trasladarse al amplio "hall" del primer piso, donde se hallaban congregadas las alumnas del curso normal, las que le tributaron una cariñosa y cordial acogida.

Luego, ante la presencia del embajador Vasconcellos, del ministro de Méjico, Enrique González Martínez, invitados, profesores y personal directivo de la escuela, se desarrolló el interesante programa que a continuación reproducimos:

Himno Nacional Argentino, coro; Himno Mejicano, coro; Palabras de bienvenida, por la doctor señora Gilberta S. de Kurth; Arpa, "Pres del Moulin", Tedeschi, por la alumna de tercer año Rosa Bêrca; "Tuércele el cuello al cisne" y "A una piedra en el camino", declamación por la alumna de tercer año, Mercedes Oromí; Canciones criollas; "Dar", prosa de Amado Nervo, por la alumna de 4.o año, señorita Blanca Durañona; Canciones mejicanas y Marcha final.

Todos los números del programa fueron interpretados con acierto, destacándose el discurso de bienvenida de la doctora Gisberta S. de Kurth y las canciones criollas y mejicanas; que fueron muy aplaudidas por los circunstantes.

Acto seguido, hizo uso de la palabra el doctor Vasconcellos, a fin de agradecer las atenciones que le dispensaron y al mismo tiempo tuvo frases altamente elogiosas para nuestro país y finalizando su brillante improvisación, haciendo votos por la confraternidad de los pueblos hispano - americanos.

Finalmente el poeta mejicano Carlos Pellicer, leyó un canto al Iguazú, del que es autor, dándose así término al sencillo acto de homenaje al embajador especial de Méjico, a la trasmisión del mando presidencial.

Demostración al Dr. Emilio Ravignani

Organizado por un grupo de intelectuales y amigos del doctor Emilio Ravignani, será servido un banquete en su honor el día 16 del corriente en el restaurant "Florida".

Motiva esta demostración desprovista de todo carácter político, su brillante actuación universitaria a su importante labor científica al frente del Instituto de Investigaciones Históricas y en el Seminario de Economía y Finanzas de la Facultad de Ciencias Económicas, catedrático del colegio Nacional Moreno y con motivo de haber sido designado secretario de Hacienda y Administración de la Municipalidad.

UNIVERSITARIAS

FACULTAD DE CIENCIAS EXACTAS FISICAS Y NATURALES

Curso de matemáticas. — El jueves 9 a las 15 horas, el director de aula ingeniero Blaquier firmará los trabajos prácticos del curso de matemáticas.

Noticias municipales

LEY SOBRE EMISION DE BONOS DE PAVIMENTACION

El intendente municipal pide que se incluya en las sesiones extraordinarias

El señor Noel ha dirigido al ministro del Interior la siguiente nota, solicitando la inclusión de la ley sobre emisión de bonos de pavimentación, entre los asuntos que deberá tratar el Congreso nacional en las sesiones extraordinarias:

"Buenos Aires, noviembre 7 de 1922. — Excmo. señor Ministro:

La Comisión especial de Legislación Municipal de la Cámara de Diputados, ha formulado despacho en el proyecto de ley sobre emisión de bonos de pavimentación, el cual no obstante estar suscripto por unanimidad desde el 31 de agosto último, no pudo ser considerado en las sesiones del período que acaba de terminar.

La circunstancia especialísima de tratarse de un asunto vinculado a la economía social de nuestra metrópoli, impone a esta Intendencia la obligación de interceder ante V. E. a fin de que él sea incluído en los que tratará el Congreso nacional, si fuera convocado a sesiones extraordinarias.

En efecto, señor ministro, la reforma de la ley No. 7091 que se persigue es de urgente e imperiosa necesidad, ya que sus disposiciones, de suyo inequitativas, no se ajustan a la realidad económica y gravan en forma desmedida la pequeña propiedad, dificultando así el arraigo de los vecinos modestos cuyo anhelo inmediato lo constituye la formación de su hogar con la construcción de su vivienda.

Los plazos de amortización de los bonos, emitidos de acuerdo con la preindicada ley, imponen una pesada carga a los vecinos propietarios de frentes a calles pavimentadas, y el mal radica en el tipo igualitario fijado para los pavimentos de madera y asfalto y los de granito, que obliga a efectuar las amortizaciones en un plazo breve y muy inferior al de duración de esa clase de pavimentos.

El proyecto despachado por la comisión especial antes recordada, fruto de un estudio amplio de la materia y de la experiencia adquirida en la aplicación constante de la ley, tiende a corregir los defectos observados durante su vigencia, y ofrece positivas ventajas a los vecinos contribuyentes, cuyos intereses consulta y tutela con toda eficiencia. Bastaría recordar, en apoyo de mi aserto, que en el proyecto sometido al Honorable Congreso, los títulos o bonos que se emitan serán totalmente amortizados, y por consiguiente, retirados de la circulación en un plazo exactamente igual al que se fija como término de duración del pavimento que se construya.

Una de las cuestiones importantes que estudia el proyecto que me ocupa, estriba en la solución del grave y complejo problema de la vialidad, que con tanta insistencia reclama el vecindario de la planta suburbana del municipio, facilitando así el progreso edilicio de ese radio.

La rebaja al 1 o|o mensual del recargo sobre el valor de los servicios atrasados, que la ley 7.091 fija en el 2 o|o, y la exoneración de las multas en que han incurrido los deudores morosos de las mismas, es otro de los aspectos simpáticos que contempla el proyecto, lo cual permitirá en forma sensible la recaudación, ya que todos los deudores tratarán de solventar las obligaciones vencidas.

Por estas breves consideraciones, cuya oportunidad y urgencia el señor Ministro sabrá apreciar, me permito solicitar su valiosa influencia a fin de que este asunto sea incluído entre los que deberá tratar el Congreso Nacional en las próximas sesiones extraordinarias.

Saludo al señor Ministro con mi consideración más distinguida.—Carlos M. Noel.—Emilio Ravignani."

CARTA DEL Dr. BANDINI

En contestación al telegrama que el intendente municipal enviara al partir de esta capital el concejal municipal de Roma, don Gino Bandini, ha enviado desde a bordo del vapor "Almanzora" la siguiente carta:

21 de octubre 1922.

Ilustre señor:

Presento a V. S. los más vivos agradecimientos por el amable saludo enviado a bordo, por las interesantes publicaciones obsequiadas y por la cortés acogida.

Será un orgullo y un placer para mí, señor intendente, de llevar el saludo de V. S. y de la municipalidad de Buenos Aires al Sindaco y a la Comuna de Roma, en la seguridad de que los vínculos de simpatía y de amistad entre las dos grandes ciudades latinas resultarán siempre más estrechos y cordiales y que un sentimiento de afinidad y de solidaridad fraterna unirá siempre las representaciones de las dos capitales que se desenvuelven con toda felicidad en las magníficas ondas del Plata y del Tiber.

Con grato ánimo y con deferente obsequio. — Gino Bandini, concejero municipal de Roma.

VENTA DE LECHE ADULTERADA

Comerciantes multados

La Intendencia Municipal ha multado con cicuenta pesos moneda nacional y cien pesos a los reincidentes, por infracción al artículo 2209 y de acuerdo con el artículo 2213 del digesto municipal, consistente en expender leche adulterada a los siguientes propietarios de lechería:

Manuel Castro, Belgrano 2193, pesos 100; Higinio Abad, Paseo Colón 1327, $ 50; Escolástico Gorrio, Lavalle 2820, $ 50; Miguel Zabalza, Patricio 946, $ 50; Casildo Ibáñez, Sarmiento 3168, $ 50; José Gutiérrez, Caseros 1433, $ 100; Mateo Martínez, Rivadavia 3928, $ 100; Rafael Ovide, Juncal 2100, $ 100; Noya y Hualde, French 2399, $ 100; Quecimadelos y Vidal, Pueyrredón 2233, $ 50; Justino Iriarte, Rioja 2034, $ 100; Obdulio Vidale, Famatina 3492, $ 100; José Parada, Saujil 281, $ 50; Ermenegildo Abad, Donato Alvarez 1841, $ 100; Pascual Malsani, Salta 1267, $ 100.

CAMBIOS BANCARIOS DEL DIA — A LA VISTA

BANCOS	Inglat.	Francia	España	Alem.	Suiza	Bélgica	Italia	N. América	Brasil
Nación Argentina	44 1/8	13.20	5.40	7.200	4.48	14.48	19.40	122.40	—
Provincia de Buenos Aires	—	—	—	—	—	—	—	—	—
Londres y Río de la Plata	—	—	—	—	—	—	—	—	—
Británico de la América del Sud	—	—	—	—	—	—	—	—	—
Español del Río de la Plata	44.—	12.20	5.37	5.200	4.45	12.98	19.70	122.50	35.600
Italia y Río de la Plata	44 1|16	13.—	5.37	6.500	4.48	14.40	19.35	122.40	—
Londres y Brasil	—	—	—	—	—	—	—	—	—
Londres y Buenos Aires	—	—	—	—	—	—	—	—	—
Italo-Sudamericano	44 1/8	13.40	5.40	7.500	4.48	14.60	19.60	122.20	36.000
Nuevo Italiano	—	—	—	—	—	—	—	—	—
Francés del Río de la Plata	44 1/8	13.05	5.39	7.000	4.47	14.17	19.70	122.40	35.500
The National City B. of N. York	43 15|16	13.18	5.38	5.700	4.47	14.58	19.40	122.40	35.300
Franc. e Ital. de la Amér. del Sur	44.—	13.20	5.38	6.500	4.48	14.20	19.45	123.—	35.700
Anglo-Sudamericano	—	—	—	—	—	—	—	—	—
The First National Bank Boston	44.—	12.72	5.35	6.000	4.44	13.62	19.75	122.50	35.500
España y América	—	—	—	—	—	—	—	—	—
Argentino Uruguayo	44 1|16	13.10	5.38	7.100	4.48	14.25	19.50	122.50	35.600
Comercial del Azul	—	—	—	—	—	—	—	—	—
Galicia y Buenos Aires	44 1|16	13.30	5.38	7.500	4.47	14.48	19.60	122.40	—
De Córdoba	—	—	—	—	—	—	—	—	—
Italo-Belga	44 1|16	13.25	5.38	7.000	4.47	14.45	19.50	122.50	—
Holandés de la América del Sud	44.—	13.15	5.44	7.050	4.53	14.45	19.45	122.45	35.400
The Royal Bank of Canadá	—	—	—	—	—	—	—	—	—
American Foreign B. Corporation	—	—	—	—	—	—	—	—	—
Alemán Transatlántico	44 1|16	13.15	5.37	6.200	4.47	14.42	19.35	122.30	35.000
Germánico de la América del Sud	44.—	13.28	5.38	7.200	4.47	14.55	19.54	122.60	35.400
The Yokohama Specie Bank, Ltd.	44 1|16	13.20	—	—	—	—	—	122.20	—

UNION CIVICA RADICAL

LAS CONFERENCIAS DE ANOCHE

OTRAS INFORMACIONES

CIRCUNSCRIPCION 13a. (MONSERRAT)

Se efectuó anoche la conferencia que el comité de la circunscripción 13a. había organizado en la esquina de Méjico y Defensa.

Mucho antes de la hora anunciada se había congregado una gran cantidad de público que vivaba por la Unión Cívica Radical.

Inició el acto el señor Ricardo Muscio, quien bastante extensamente y con brillantes palabras se refirió a la obra del Concejo Deliberante por los concejales radicales. Se extendió en el juicio político, que en todo momento los socialistas habían intentado formar al intendente municipal, por el asunto del teatro Colón.

Se refirió luego a la obra magna realizada por el gobierno radical, llevando su acción eficaz a todos los resortes administrativos, abriendo puertas al pueblo y desterrando de las prácticas, la corrupción antigua por largos años imperante.

Ocupó a continuación la tribuna el doctor Silvio Bonardi, quien se refirió a los recientes sucesos acaecidos en el gobierno italiano, de cómo los fascitas habían derrotaron a los socialistas, quienes habían hecho de la comuna de Turín un gobierno deshonesto, de vergüenza y de despilfarro.

Se refirió luego a la asistencia social, las condiciones del hogar, y luego con abundantes palabras y llenas de entusiasmo se refirió a la mortandad infantil, problema muy grave y que había preocupado con justa razón a las altas autoridades del gobierno nacional. Se refirió luego con preferencia a la cuestión hospitalaria, abundando en una serie de datos, demostrando al auditorio la necesidad, cada vez mayor, de dotar a los establecimientos hospitalarios de todas las comodidades y medicamentos necesarios.

Al terminar su disertación, fué objeto de aplausos.

Ocupó luego la tribuna el doctor Ricardo Aimó, quien disertó sobre el orden y regimen municipal, cómo se había formado, de cuándo existía, la importancia paulatina y el incremento de su desarrollo en todos los pases del mundo.

Se extendió en la gran obra del Partido Radical, en el gobierno del intendente Cantilo y en el gobierno futuro que por bien de la patria, ha de ser netamente radical, pues es la única agrupación que responde a la clase necesitada.

Terminó con el elogio y un estudio muy detallado de nuestro precursor, doctor Leandro N. Alem e invitó al pueblo a seguir los ejemplos de ese gran tribuno.

Después de otras consideraciones muy atinadas y celebradas por el público, terminó su disertación en medio de frenéticos aplausos.

Entre vítores a los dirigentes del partido se dió por terminada la conferencia.

CIRCUNSCRIPCION 18a.

Brillante conferencia realizada anoche

Se realizó anoche en la intersección de las calles Rivera y Gazcón, la conferencia de propaganda municipal, organizada y auspiciada por la comisión directiva de la circunscripción 18.

Abrió el acto el señor Guillermo Quarantino, el que explicó al auditorio la importancia de las elecciones a efectuarse el 26 de noviembre.

Siguióle en el uso de la palabra el Dr. Mario Jurado, quien es un elocuente discurso historió el desarrollo de las instituciones comunales; se refirió a continuación a temas de palpitante interés para la comuna.

A continuación ocupó la tribuna el Dr. Martín Ponce de León, quien comparó los diversos partidos opositores al radical, demostrando que el único partido que no había defraudado las esperanzas del pueblo fué el radical, y que las elecciones próximas ratificarían este concepto.

Cerró el acto el señor Sancerni Jiménez, es una vibrante arenga, invitando al pueblo de la Capital a acompañar con su voto la lista del partido radical.

A continuación disgregóse la concurrencia entre vítores al partido radical y a los dirigentes del partido.

CIRCUNSCRIPCION 20a.

La gran conferencia de anoche

El comité de la Circunscripción 20a. realizó con todo éxito la conferencia anunciada en las calles de Santa Fe y Callao. La numerosa concurrencia que asistió a este acto aplaudió calurosamente a todos los oradores en diversos pasajes de sus disertaciones.

El doctor Gerónimo Griselia inició el acto en nombre del presidente del Comité de la Capital, con un elocuente e interesante discurso, refiriéndose a la presente campaña electoral, dijo que aunque se le quiera despojar de su carácter político, compromete las finalidades de las corporaciones en lucha, en el sentido más amplio. Y como un reconocimiento de que tal ocurre, el radicalismo metropolitano hace converger todos sus esfuerzos y entusiasmos hacia el dominio de la situación comunal, para obtener en una esfera de grandes intereses colectivos, íntimamente ligados al bienestar de los habitante, el mejoramiento y reparaciones que en su vida de ciudad reclama Buenos Aires.

El doctor Pedro P. Sanguinetti (hijo) ocupó la tribuna a continuación, quien en su disertación se ocupó de la labor desarrollada por los representantes radicales en los cuerpos legislativos, la preocupación de ellos por el bienestar de la población, mencionó diversos proyectos relacionados con el mejoramiento de la misma y la constante obstrucción del sector socialista a esta obra constructiva. A continuación ocupó la tribuna el doctor Juan E. Vincent, quien en una brillante disertación, destacó la obra del sector radical en el Concejo Deliberante, verdadera obra de legislación social, honda preocupación por los grandes problemas que significan un adelanto para la metrópoli. Con breves e interesantes frases, el doctor Juan P. Nocito comparó la actuación de los representantes radicales, en el Concejo Deliberante y Congreso Nacional y la de los opositores. Cerró este acto el señor Juan J. Caselet, quien con un elocuente discurso, ponderó la obra realizada por el radicalismo desde 1916, refiriéndose el señor Sanguinetti a una serie de proyectos presentados por los representantes radicales. Entre vítores y aplausos a la Unión Cívica Radical, al presidente de la Nación, doctor Alvear, y al doctor Hipólito Yrigoyen terminó este acto.

CIRCUNSCRIPCION 6a.

Inauguración del nuevo local, consultorios jurídico, médico y odontológico

Grandes proporciones asumirá el acto de la inauguración del nuevo local del comité de la Circunscripción 6a., que se realizará el martes de la semana próxima.

El espacioso y amplio local ubicado en la calle Independencia 4378 y tendrá consultorios jurídico, médico y odontológico.

En el acto inaugural harán uso de la palabra el senador doctor Vicente Gallo, el primer presidente del comité de la sección 6a., doctor Francisco Beiró, los diputados nacionales doctores López Anaut, Leopoldo Bard, el doctor Scarano, presidente del comité de la Capital, el doctor Vicente presidente de la Comisión de Propaganda y el concejal Saturnino J. García Anido.

HOMENAJE AL TENIENTE CORONEL ANIBAL VILLAMAYOR

El Centro de Damas Descendientes de ex revolucionarios de la Unión Cívica Radical, que preside la señora María Luisa R. de García, activa los preparativos del homenaje que se tributará al teniente coronel Aníbal Villamayor, con motivo de su reciente ascenso a subdirector de la Penitenciaría Nacional.

El mencionado homenaje consistirá en un almuerzo criollo, a servirse el sábado 11 del actual, a las horas, en el Parque 3 de Febrero, sito en las avenidas Sarmiento y Monte.

El acto promete asumir grandes proporciones, en vista del crecido número de invitaciones solicitadas. Aún quedan cubiertos disponibles, debiendo dirigirse los interesados a la secretaría del Centro, calle Paramo 3870, y a los siguientes domicilios: Florida 722, Boulogne sur Mer núm. 349, Martínez Castro 1181 y todos los comités parroquiales.

CIRCUNSCRIPCION 8a.

Inauguración del subcomité del circuito 83

En esta semana se inaugurará el subcomité del circuito 83 ubicado en la calle Lavalle esquina Boulogne sur-Mer, y que estará presidido por don José Minuto.

CIRCUNSCRIPCION 12a.

Las comisiones de propaganda y electoral en su última sesión han resuelto designar los siguientes jefes de circuito que actuarán en la próxima campaña comunal.

Jefe del circuito 98, Rosario Calvo.
Id id 99, Francisco Calva.
Id id 100, Rodolfo Freijó.
Id id 101, Ricardo Basso.
Id id 102, Antonio Calvo.
Id id 103, Ramón Fuentes.
Id id 104, Dalmiro Gadea.
Id id 105, Enrique Biscotti.
Id id 106, Máximo Gorostiaga Molina.
Id id 107, Pablo Vignardi.

Al mismo tiempo ha resuelto designar comisario general y ayudante a los señores Miguel Martínez Alfonsín y Oscar R. Castilla, para las manifestaciones a realizarse en la campaña comunal.

Las comisiones de propaganda y electoral han resuelto declararse en sesión permanente.

Hallándo solicitado licencia por dos meses el tesorero Federico, se hará cargo de la tesorería el protesorero Miguel A. Martínez Alfonsín.

El nuevo vapor "Dante Alighieri"

Nos informan los señores Dodero Hnos., agentes de la Transatlántica Italiana, que el nuevo y lujoso paquete italiano "Dante Alighieri", ha salido de Nápoles el 5 del corriente en su primer viaje al Río de la Plata.

Este moderno vapor, dotado de excelentes comodidades para los pasajeros de todas las clases, deberá llegar a nuestro puerto el 22 de este mes.

Es un buque sumamente rápido con capacidad para conducir más de dos mil pasajeros y bastante carga general.

En este viaje trae 90 pasajeros de primera clase y 1825 de proa, cargamento de mercaderías generales y correspondencia de todos los países europeos y del Brasil.

Exposición nacional de pesca

Designación del jurado

Las autoridades de la Asociación Nacional de Pesca han designado el jurado que actuará en la exposición a realizarse el 18 del corriente, y que ha quedado formado por los señores: doctores Fernando Lahille, Roberto Dabbene, Santiago Odriozola, capitán de fragata Pedro S. Casal y doctor Luciano Valette.

Se habían inscripto hasta ayer para concurrir al certamen mencionado, las siguientes empresas: Compañía Argentina de Navegación Dodero, Pescadores Angel Gardella Limitada, Pescadores Unidos, Miguel Arguieri, Libertad Gargiulo, Bernardo Rodríguez, Salvador Suescun, José Pizzolo, Miguel Guido, Andrés Fabiani, J. Andrés M. Cattagno, Raymundo Saloria y Nogueira.

Empleados Civiles Nacionales

Constitución de la Seccional Correos

Ha quedado constituída con carácter definitivo, la "Seccional Correos" adherente a la Liga Nacional de Empleados Civiles. Esta seccional comprende al personal de la Dirección de Correos y todas sus dependencias y la Casa Central de la Repartición.

La Junta Ejecutiva está formada como sigue:

Presidente, J. Arturo Dufour; vicepresidente 1o., Nicolás Marticorena; vicepresidente 2o., Alberto R. Lacke; secretario general, Ramón Tula; secretario 1o., Faustino Castaño; secretario 2o., Rafael Fariña; secretario 3o., Lorenzo Tropiani; prosecretario, Filemón Moyano Mendivil; tesorero, Armando Toscani; delegado al Consejo Ejecutivo de la Liga, D. López; delegado al Consejo suplente, Angel Radaelli; vocales, Antonio Scaglione, Domingo Dezeo, Alfredo Mémoli, Juan Conde, Eduardo Perfetti, Juan B. Lavagna, Segundo Fabreto, Jorge Klayna, Washington Jáuregui y Jorge I. Howard; vocales suplentes, Joaquín Sánchez, Floro R. Blanco, Eduardo Bourse, José Fuster y A. Ramilo.

Demostración

Los amigos del doctor Alberto M. Marque le obsequiarán en el París Hotel con un banquete, con motivo de su designación de subdirector del Hospital de Niños.

DEPORTES

Moto Club Argentino

Excursión y fiesta campestre

Para el próximo domingo 12 del corriente ha organizado esta institución un almuerzo campestre. Con tal motivo se llevará a cabo la séptima excursión social por el premio de Mototurismo del año en curso.

Los excursionistas se reunirán en la plaza del Congreso a las 8 horas, partiendo a las 8.15. El itinerario de la excursión ha sido fijado como sigue: Plaza del Congreso por Rivadavia y pasando por Haedo, Morón y por el camino macadamizado a Campo de Mayo, hasta el puente sobre el río Las Conchas. En este lugar, en la quinta Lotita, se servirá el almuerzo campestre.

Bolsa de Comercio

TITULOS Y ACCIONES

Segunda rueda

Cédula Hipotecaria Argentina, noviembre 9: 1.000 a 99.80; 55.000 a 99.90.

Id 3a. serie, noviembre 9: 23.000 a 94.20.

Id 5a. serie, noviembre 9: 13.900 a 97.40; 69.000 a 97.50; 5.500 a 97.60.

Id 6a. serie, noviembre 9: 67.000 a 97.50; 38.000 a 97.40.

Id 7a. serie, noviembre 9: 19.000 a 93.50.

Id 8a. serie, noviembre 9: 213.000 a 93.20; 41.200 a 93.30.

Id 9a. serie, noviembre 9: 12.000 a 93.80; 50.500 a 94.

Id 10a. serie, noviembre 9: 12.000 a 93.80; 50.500 a 94.

Id 11a. serie, noviembre 9: 40.000 a 92.30; 6.500 a 92.40; 100.000 a 92.30.

Id 12a. serie, noviembre 9: 144.000 a 92.30.

Id 13a. serie, noviembre 9: 25.500 a 92.60.

Id 14a. serie, noviembre 9: 160 mil a 92.60; 1.284.000 a 92.50; 91.000 a 92.60.

Cédulas Nacionales, serie K, noviembre 9: 10.000 a 96.

Crédito Argentino 1905, noviembre 9: 20.000 a 85.

Id 1911, noviembre 9: 1.100 a pesos 84.20.

Province of Buenos Aires, noviembre 9: 5.000 a 53.

Bonos Pavimentación (semestrales), noviembre 9: 1.000 a 93; 10 mil a 92.70.

Obligaciones Banco Provincia, noviembre 9: 4.000 a 71.60.

Certificados Municipales, noviembre 9: 8.000 a 101.60.

Deuda Buenos Aires, 6 o|o, noviembre 9: 200 a 87.70.

Banco Hogar Argentino, noviembre 9: 60 a 46.

Banco Español, noviembre 9: 18 a 96.50.

Id diciembre 31: 100 a 96.50.

Banco Galicia, noviembre 9: 40 a 80.

Banco Francés, diciembre 31: 100 a 41.10.

Arrnera Vizcaíno, noviembre 9: 100 a 46.50.

Guatraché, diciembre 31: 1.000 a 2.40.

Astra, fin de mes: 100 a 76.70.

Puerto de San Nicolás, noviembre 9: 700 a 36.50; 500 a 36.60.

Id fin de mes: 1.000 a 36.70; 500 a 36.80; 100 a 36.70.

MERCADO DE CAMBIOS

Segunda rueda

Sin operaciones.

Precios oficiales

Libras, 43 15|16.
Francos, 13.15.
Belgas, 14.40.
Suizos, 4.46.
Florines, 2.08 1|2.
Libras, 19.33.
Marcos, 6.200.
Pesetas, 5.37.
Dólares, 122.60.
Reis, 35.100.
Montevideo, 9 3|4.

PRIMERA EDICION

8 DE NOVIEMBRE DE 1922

En el mismo rumbo

"Buenos Aires, febrero 8 de 1918.—A S. E. el señor gobernador de Córdoba, doctor Julio C. Borda: En contestación al telegrama de V. E., por el que solicita la intervención del Gobierno Nacional, cúmpleme manifestarle en nombre del excelentísimo señor Presidente, que el Poder Ejecutivo considera que, dado el carácter originado de los sucesos, no procede la intervención del Gobierno Federal, porque no sólo no encuadra en los preceptos de la Constitución de la República, dado que los motivos en que se fundamenta ese pedido, se reducen a una mera incidencia entre el poder ejecutivo y una de las ramas del poder legislativo, que no ha llegado a producir un conflicto de poderes, desde que se trata de una medida disciplinaria adoptada por la cámara de diputados, y generalmente admitida en la jurisprudencia parlamentaria.

Dependía en consecuencia, del juicio de V. E. al respecto dar o no cumplimiento a esa resolución, pero no habiendo consentido en ella el P. E. no quedaba lesionado en sentido alguno, por lo que resultan extrañas y sin explicación satisfactoria, las medidas de fuerza adoptadas.

El señor Presidente espera que V. E. inspirándose en los más sagrados intereses del país, que reclaman imperiosamente el definitivo afianzamiento de su vida institucional, disponga el retiro de las fuerzas que ocupan la legislatura de esa provincia, a fin de que pueda llenar su cometido con la libertad propia de su representación pública.

La política reparadora tuyo en Córdoba, plena realización y la acción de los gobiernos debe inspirarse en la consolidación de esa gran conquista.

Saludo a V. E. con toda consideración.—Ramón Gómez."

La actitud adoptada por el Ejecutivo nacional ante el conflicto institucional de Jujuy, provoca en "La Nación" comentarios singularmente laudatorios. Sin trepidar ante el vértigo de la hipérbole, el pulpo máximo afirma que el decreto denegatorio de la intervención solicitada implica, sencillamente, el renacimiento de la Constitución. Parece superfluo agregar que semejante conclusión es formulada entre las consabidas exclamaciones hacia el personalismo, hacia la simulación declamatoria y demás artilugios retóricos que "La Nación" moviliza siempre que se refiere a la gestión política de la presidencia anterior.

No hay razón alguna para discutir el criterio con que el ministro del Interior ha resuelto la petición jujeña. Pero tampoco hay motivos para atribuirle la trascendencia que "La Nación" obstínase en asignarle.

El decreto ministerial no contiene ninguna doctrina nueva, no ha extraído ningún imprevisto zumo de los preceptos de la Constitución, ni añade tierras desconocidas a lo ya descubierto y explorado en materia de derecho político argentino. Limítase, simplemente, a aplicar al caso de Jujuy, y hasta en términos parecidos, el concepto en que hace cinco años fundó el Ejecutivo anterior su actitud ante una incidencia semejante, producida en Córdoba.

El telegrama que transcribimos como encabezamiento documenta cabalmente la anterior afirmación. En su texto se encuentran expuestos los puntos de vista y consideraciones que fundaron entonces la denegación al pedido de intervención elevado por el gobernador de Córdoba, doctor Julio C. Borda. Fácil es comprobar su identidad con los fundamentos de la denegatoria comunicada últimamente a los poderes públicos de Jujuy. Conviene recordar, por añadidura, que el conflicto producido actualmente en Jujuy parece calcado en la diferencia promovida entonces en Córdoba. También tratábase allá de un airado rompimiento entre la mayoría legislativa y el gobernador de la provincia, colisión política rodeada de todos los incidentes subalternos que son siempre elementos circunstanciales de ese género de cataclismos. Requerido a intervenir por las partes, el P. E. respondió al gobernador Borda con el telegrama transcripto, informándole públicamente que "dado el carácter originario de los sucesos, no procede la intervención del gobierno federal, porque no sólo no encuadra en los preceptos de la Constitución, pues los motivos en que se funda ese pedido se reducen a una mera incidencia entre el Poder Ejecutivo y una de las ramas del Poder Legislativo que no ha llegado a producir un conflicto de poderes, desde que se trata de una medida disciplinaria adoptada por la Cámara de Diputados y generalmente admitida a la jurisprudencia parlamentaria".

En esos términos, el Ejecutivo nacional fijaba la verdadera naturaleza del incidente y determinaba con precisión y claridad la posición constitucional del Poder Federal. "Por una parte — declase entonces editorialmente en estas mismas columnas — se esclarece el verdadero sentido de un incidente entre poderes y su relación con los principios constitucionales acerca de las causas determinantes de una intervención. No basta que una rama del gobierno produzca un acto írrito contra otra rama gubernativa para que suponga existente el conflicto de poderes y necesaria la ingerencia federal. Mientras esté en las manos de una rama del gobierno la posibilidad de restablecer la normal relación alterada, el gobierno federal nada tiene que hacer en las provincias".

En resumen: la respuesta del Ejecutivo significaba reconocer que los gobiernos provinciales son sistemas políticos completos que poseen dentro de su mecanismo constitucional los resortes adecuados para resolver cualquier tropiezo advertido en su actividad funcional.

Sería recaer en una redundancia el señalar la absoluta y total identidad de esa doctrina con la vertida por el Ejecutivo actual en su resolución acerca del caso de Jujuy. Este no ha tenido que recurrir a invenciones propias para resolver el conflicto; se ha limitado, con excelente buen sentido, desde luego, a encasillar su respuesta dentro de un modelo que encontró listo. Por ese procedimiento sensato, no sólo substanciaba constitucionalmente un litigio premioso, sino que demostraba una vez más su concordancia y solidaridad con el gobierno anterior. Sólo por exceso de ingenuidad o sobra de malicia, en efecto, puede suponerse que esa concordancia sea la resultante de una coincidencia casual. No. El cargo ocupado por el actual Ministerio del Interior durante la presidencia Yrigoyen y la filiación partidaria del nuevo gobierno tornan obvio el conocimiento de la jurisprudencia política acumulada por la administración anterior y evidente el designio de seguir estrictamente sobre sus mismos pasos.

No es dudoso que el caso de Jujuy haya sido bien encarado y resuelto. Pero tampoco es admisible que esa solución implique un renacimiento constitucional, pues ya se ha visto que estaba bien renacida y robusta en febrero de 1919. Tal era, entonces, asimismo, la opinión de "La Nación".

Un poco de gramática...

Hay que emprender la reorganización inmediata de la Unión Cívica Radical... Lo dijo "La Prensa", y como si hubiera estado a la espera de la voz de orden, al día siguiente empezaron a hacer coro los satélites del pulpo. Y no hay vuelta que darle. La Unión Cívica Radical debe ser reorganizada a todo evento.

Sólo que existe un pequeño obstáculo: el Partido tiene todas sus autoridades constituídas y en legítimo ejercicio. Estas autoridades se renovarán cuando concluya el término fijado a su mandato, es decir, habrá rotación y aún substitución de personas en los cargos directivos, según dispongan los propios adherentes con sus votos, pero esta actividad no es una reorganización en el sentido cabal de la palabra. Se reorganiza una cosa o una entidad cuando está desquiciada y no responde a los fines de su colación o su existencia; no se reorganiza un partido que actúa como una institución orgánica, robusta, ligada a la suerte misma del País, con el cual se confunde en realidad, después de haber restaurado su personalidad política en una lucha de contornos épicos.

Ahora bien. Sucede en todas las corporaciones, y no escapan los partidos a esa ley, que se aflojan resortes, se desarticulan miembros y aún pierden su acción no pocas piezas del vasto mecanismo; pero tales fenómenos son inevitables y se corrigen por la propia vitalidad que anima los grandes organismos, sin menoscabo del papel natural que desempeñan. A nadie se le ocurre que para corregir sea necesario derribar, sobre todo cuando la solidez del edificio ha sido puesta a prueba del tiempo y de las vicisitudes atmosféricas...

La Unión Cívica Radical se robustece al contacto del medio en que cumple su misión, y suele enmendarse a sí misma cuando apela a los recursos disciplinarios y depura sus filas. Se difunde a través del País, multiplica sus adeptos, pero no se reorganiza. Demos, de una vez por todas, su acepción verdadera a los vocablos. Hay que hacer un poco de gramática.

La publicidad oficial

Risueño en verdad resultan los comentarios de "La Nación" a propósito de la publicidad oficial que acaba de descubrir como cosa buena... Naturalmente, el propósito es sostener que antes no la hubo, lo que importa faltar a la verdad. En el gobierno anterior la publicidad de los asuntos oficiales de algún significado, tuvieron su desenvolvimiento, no solo en las columnas de prensa de todos los matices, sino también en las tribunas callejeras y en las tribunas parlamentarias. Fueron nota, información, comentario y escándalo. Hasta se organizó bajo influjos opositores una escuela de delación entre empleados del Estado, para cada caso nímio, se encontró el instrumento difusor que lo pusiera a plena luz. El gobierno lo sabía, individualizaba en cada caso al delator, y nunca en ningún momento tuvo la ocurrencia de gravitar en forma alguna contra el delator, siquiera fuera por una razón disciplinaria no le preocupó la publicidad: al contrario, la deseaba y jamás impidió su expansión, ni desautorizó sus exageraciones. Por eso el país vivió en un delirante escándalo del comentario y la crítica desorbitados.

Sin embargo, los diarios grandes simulan desconocer lo sucedido y nos lo explicamos sin esfuerzos. Ellos bien lo saben; no tienen derecho a sostener el absurdo de que en el gobierno de Yrigoyen no existió la publicidad clara de todos los actos realizados, pero quedan en sus recuerdos amargados, el profundo agravio de una consecuencia sería para sus derruidas reputaciones: la pérdida de su influjo en el gobierno.

Desde el día inicial del gobierno del Dr. Yrigoyen, se puso término al menguado influjo periodístico que creaba dificultades internacionales, originaba conflictos internos, destruía y hacía ministerios. Todas esas facultades extraordinarias pasaron al dominio del pueblo argentino y fué desde entonces para siempre, el espíritu público la única fuerza moral de gravedad a que el gobierno de la democracia nueva ajustara estrictamente sus actos sencillos o trascendentales.

No hubo nunca, pues, falta de publicidad en los actos gubernativos; hubo falta de preponderancia de ese intruso soberbio en la acción gubernamental, legítimamente creada por el pueblo argentino. Y eso es todo...

Las elecciones norteamericanas

Ayer se realizaron elecciones en los Estados Unidos. El resultado de este acto es esperado con sumo interés por todos los observadores desapasionados e imparciales. Ese resultado permite conocer el efecto causado en la opinión por las gestiones del presidente Harding durante el tiempo que lleva al frente de la administración pública.

A juzgar por las primeras informaciones, los demócratas han triunfado en muchos estados. En Louisiana, Mississippi, Georgia, Nueva York, Masschussets, han sido derrotados los republicanos. Las noticias de esta mañana parecen indicar una victoria total de los demócratas, sólo comparable a la obtenida por los republicanos en 1920.

Si los pronósticos se cumplen, el partido gobernante perderá unas 130 bancas en la cámara de representantes y unas 13 en el Senado. La mayoría parlamentaria republicana quedará así extraordinariamente reducida.

El resultado de las elecciones señala un cambio muy significativo en la opinión pública. Ese cambio indica que la actuación de los republicanos en el poder no ha satisfecho del todo a la gran masa electoral.

El nuevo presidente del Banco de la Provincia

Un aplauso unánime

Cuando comentábamos ayer el acierto del gobernador Cantilo al designar presidente del Banco de la Provincia al doctor Julio Moreno, estábamos seguramente en lo cierto. La demostración no se ha hecho esperar. Hasta la casa del distinguido ciudadano, lo mismo que al despacho del gobernador, han llegado efusivas demostraciones de aplauso que son una consagración de la fe y la confianza que se deposita en el doctor Moreno al afrontar el desempeño de tan delicadas funciones.

Diarios como "La Prensa" y "La Nación", se encargan de comprobar el hecho: ni aun como nota informativa, registran en sus columnas históricas el nombramiento del caballeresco funcionario. Esto, es indudablemente un buen síntoma. Los órganos hipócritas en cuyas columnas se hacen resaltar siempre con grandes títulos el éxito obtenido en remotos escenarios por una tonadillera o bien el desastre causado a la humanidad por la caída de un torero en la arena de cualquier lejana aldea de España, ha guardado silencio sobre la designación del ciudadano que después de una larga y pulcra acción social y gubernativa va a dirigir la segunda institución de crédito argentino... ¡Admirable periodismo! De su independencia, de su valor honesto, de su interés desinteresado por los intereses públicos, hay en ese silencio deliberado una nota de elocuencia transparente. ¿Escapará la menguada actitud al juicio severo del público?...

Recepción del cuerpo diplomático

El ministro interino de Relaciones Exteriores, doctor Le Bretón, recibió esta mañana al cuerpo diplomático extranjero acreditado ante nuestro gobierno, con quienes departió sobre asuntos que se tramitan por sus respectivas delegaciones.

Concurrieron al acto de esta mañana, el embajador de España, ministros de Suecia, Paraguay, Cuba, Brasil, Uruguay, Gran Bretaña, Alemania y el encargado de Negocios de Bélgica, a quien acompañaba el conde Ballet La Tours.

La circulación de automóviles con patentes de la provincia

No hay represalias de la Municipalidad de Avellaneda

La intendencia de la Capital no prohibe circular los automóviles con patentes provinciales

Un suelto de "La Nación", dá actualidad a la cuestión ya debatida, con motivo del casi conflicto que se planteó entre la Intendencia Municipal de la Capital y las autoridades de algunos pueblos circunvecinos, por las dificultades que se oponían al libre tránsito de los automóviles con patentes locales, otorgadas por esos municipios de la provincia.

Los respectivos intendentes manifestaron entonces que se tomarían represalias, exigiendo como lo hacían las autoridades de la Capital, la patente local, a los automóviles que llegaran a su jurisdicción.

Felizmente, por recíprocas concesiones no se llegó a esos extremos y los automóviles que circulan por las calles de esta ciudad con patentes de municipalidades de la provincia, lo hacen, sin otro requisito que justificar su procedencia.

No existe, pues, represalia alguna y la municipalidad de Avellaneda no la ha ejercido. Lo único que ha resuelto, es que los taxímetros con patente de la Capital, no puedan estacionarse en los sitios oficiales de espera, como plazas, teatros u otros parajes públicos. Pueden también circular, llevando o subiendo pasajeros.

La represalia tampoco tendría explicación, pues las autoridades de esta Capital no estorban la circulación de los automóviles con patente de Avellaneda, como de otros municipios y además hay la circunstancia, de que la patente de esa ciudad, es igual para automóviles particulares y de alquiler, y éstos no tienen taxímetros, por lo que no se presenta el caso de ser ocupados por el público, que los considera de servicio particular y no los solicita.

Estas consideraciones han sido hechas por la Dirección General de Tráfico a la Intendencia Municipal con fecha 30 del mes pasado, agregando que a pesar de que las ordenanzas vigentes, autorizan a la intendencia a imponer patente a todos los rodados, que circulen por las calles de la Capital, no lo ha hecho precisamente para no impedir el movimiento de intercambio necesario en sus relaciones, con los pueblos vecinos de la provincia.

NUESTRO COMERCIO CON NORTEAMERICA

Aumento de las exportaciones

El director de la Oficina de Comercio de los Estados Unidos, Mr. Klein, ha hecho declaraciones sobre el intercambio comercial entre su país y la América latina. De esas declaraciones nos interesan especialmente—como se comprende—las que se refieren a nuestra república.

Ha dicho Mr. Klein que la Argentina, durante el mes de septiembre pasado, embarcó a Estados Unidos casi el cuádruple de hace un año e importó de Estados Unidos casi el 50 o|o más, todo lo cual hace que el intercambio con la Argentina durante los nueve primeros meses del año 1922 sea de 5 o|o mayor que en igual período de 1921, a despecho de la disminución que arrojan las cifras a comienzos del año en curso.

Expresó que el Brasil exportó a Norte América un 20 o|o más en el mes de septiembre último que en igual mes del año anterior e importó de la Unión un 12 o|o más. A este respecto se observa una curiosa situación: Que mientras Estados Unidos importó del Brasil en 1921 casi el doble de lo importado de la Argentina, este año, en cambio, la importación de productos de la Argentina arrojó casi el 60 o|o más que lo importado del Brasil por Estados Unidos.

Estas informaciones indican claramente una situación ventajosa, que tiene que repercutir en forma favorable sobre los cambios. El aumento de nuestras exportaciones a Norte América habla elocuentemente de nuestra capacidad de producción. Si este aumento se acentúa y continúa, en breve quedarán resueltos en favor nuestro muchos de los problemas planteados por la post-guerra.

Es sabido que últimamente ha mejorado el cambio sobre Estados Unidos. Esto es una consecuencia de la intervención de nuestro comercio de exportación. Este resultado viene a dar la razón al gobierno del Dr. Yrigoyen, que se negó a abrir la Caja de Conversión en momentos en que tal cosa habría sido ruinosa. Es que ese gobierno sabía que el remedio de la situación estaba en el acrecentamiento de las exportaciones, acrecentamiento que no podía dejar de realizarse dadas las grandes riquezas del país y su capacidad productora. El gobierno tenía fe en la nación y la nación no ha defraudado esa fe.

Servicio telegráfico especial para LA EPOCA

(De la United Press, Agencia Havas y nuestros corresponsales)

Los comisionados de las potencias aliadas en Constantinopla enviarán un ultimátum a Ismet Bajá

El Sultan se halla a bordo de un buque inglés

Actividad de los fascistas bávaros

RESULTADO DE LAS ELECCIONES EN NORTE AMERICA

La cuestión del Cercano Oriente

PARIS, noviembre 8, (U. Press). — Dice "L'Echo de París", que M. Poincaré, envió una nota a Inglaterra, expresando la esperanza de que habrá la más estrecha cooperación en la política de ambos países en cuanto a los problemas de las reparaciones y de Oriente.

Los expertos militares han comenzado a celebrar conferencias con respecto al tratado de Turquía, ocupándose preferentemente de las garantías a los cristianos, quienes se ven amenazados por la conscripción.

PARIS, noviembre 8 (U. Press). — Dice el corresponsal de "Le Petit Parisien" en Constantinopla que los altos comisionados aliados, entregarán un ultimátum a Ismet Bajá, pidiendo se observe el acuerdo de Mudanía.

El sultán se encuentra a bordo de un buque de guerra inglés.

Nuevo diario italiano

ROMA, noviembre 8 (United Press) —Se confirma que el diario de Nitti "Il Paese" ya no aparecerá más, por haber cesado en sus operaciones la compañía editorial y haber sido adquiridos los talleres de imprenta por el profesor Carlos Bazzi, quien publicará un diario de la noche titulado "Nuovo Paese", órgano de la izquierda fascista.

Suspensión de un diario

MILAN, noviembre 8 (United Press).—El diario "Giustizia", órgano de los socialistas unitarios, suspendió definitivamente su publicación.

Se embarcan 40 legionarios para la Argentina

CADIZ, noviembre 8 (United Press).—En la próxima quincena se embarcarán para la Argentina cuarenta legionarios que han sido licenciados. También se embarcarán otros para Cuba.

Grecia y la pequeña "entente"

PARIS, noviembre 8, (U. Press). — Noticias de Belgrado, informan que la solicitud griega para ser admitida a la pequeña "entente" será en breve presentada a los demás miembros de la misma por Yugoeslavia.

Declaraciones de Mr. Mitchell

WASHINGTON, noviembre 8 (United Press).—El subjefe del servicio aéreo, Mr. Mitchell, acaba de regresar de Hampton Rods, donde presenció las pruebas de bombardeo realizadas allí por los aeroplanos. Anuncia que las demostraciones de esas pruebas son que el arma resultará muy efectiva y segura, creyéndose que la costa oriental de los Estados Unidos podría ser plenamente protegida desde Boston y Chesapeak Bay, con dos bases para aeroplanos, en Boston y Nueva Jersey. Declaró que los aeroplanos de bombardeo substituirán a las fuerzas de artillería, por causa de la economía y la rapidez en denunciar al enemigo, así como por su fuego efectivo y seguro.

Descubrimiento de un astro

NUEVA YORK, noviembre 8 (United Press).—El profesor Henry Russell, el sabio astrónomo de la Universidad de Princeton, anuncia el descubrimiento de un nuevo sol en la nube magallánica, cuyo descubrimiento también hace poco. Se calcula que el sol citado es cincuenta mil veces mayor que el sol que a la tierra alimenta. Se han tomado fotografías de la nube magallánica desde el observatorio Bruce, de Arequipa.

El "Guillen Sorolla"

MADRID, noviembre 8 (Havas).—Comunicaciones recibidas de Valencia anuncian que las autoridades de aquel puerto continúan sin noticias del vapor "Guillen Sorolla", lo cual tiene muy alarmada a la población.

Las elecciones en los Estados Unidos

NUEVA YORK, noviembre 8, (U. Press). — Según las informaciones de que se disponía sobre los resultados de las elecciones de ayer, hasta media noche, el repunte logrado por los demócratas podría compararse con la victoria de los republicanos en 1920. Se hacen pronósticos según los cuales los demócratas van a conquistarse buen número de bancas más, llegándose a vaticinar que el resultado final de estas elecciones reducirá la mayoría republicana en el senado que es de 24 bancas a tan sólo unas doce. En cuanto a la cámara de representantes aún son mayores las ganancias demócratas, pues se dice que la mayoría de 169 republicanos habrá de ser reducida a menos de 10.

Licenciamientos

MADRID, noviembre 8 (Havas).—Los diarios madrileños señalan los numerosos licenciamientos ocurridos durante los últimos días en la Legión Extrangera, llegando algunos hasta pronosticar la posible disolución de la Legión.

Una conferencia

PARIS, noviembre 8 (Havas).—El conocido escritor Sr. Capitán pronunció ante un numeroso auditorio Libre de Ciencias Sociales, una conferencia sobre el tema: "La evolución

El orador fué calurosamente aplaudido

Actitud de Alcalá Zamora

MADRID, noviembre 8 (United Press).—El señor Alcalá Zamora ha exteriorizado su disgusto por no encontrar apoyo entre los elementos liberales, dentro de la comisión parlamentaria que estudia el expediente Picasso.

El fascismo en Baviera

AMSTERDAM, noviembre 8, (U. Press). — Noticias no confirmadas procedentes de Munich, indican que fascistas bávaros, llevando camisas grises y gorras de infantería, tuvieron un choque con los socialistas siguiendo a esto una furiosa lucha. Después se organizaron ruidosas manifestaciones fascistas en Augsburgo y Rosenheim. Según las mismas informaciones siete compañías fascistas de tiroleses marchan con destino desconocido. Mientras tanto se avisa que el ejecutivo socialista, ha decidido reclutar destacamentos de trabajadores organizándolos como grupos elegidos de asalto.

SUD AMERICA

BRASIL

El football brasileño — Partida del Dr. Pessoa — Gobernador de Río Grande del Norte — La temporada lírica — La supresión del juego

RIO DE JANEIRO, noviembre 8 (Americana). — Los diarios transcriben los comentarios de sus colegas paulistanos que desde tiempo atrás vienen bregando para establecer en Sao Paulo el centro directivo del football brasileño.

—El Dr. Epitacio Pessoa, inmediatamente de efectuada la trasmisión del mando, partirá para Europa acompañado de su familia.

—Asegúrase en los círculos políticos que el actual ministro de Justicia será electo gobernador del estado de Río Grande del Norte.

—Inicióse anoche, con gran suceso, la temporada lírica del Teatro Municipal.

Cantóse "Carmen", destacándose la Bezanzoni y el tenor Kirchoff, que cantó su rol en alemán.

—Todos los diarios aplauden al diputado Dr. Juan Carlos que informando en la Cámara el presupuesto aceptó la supresión completa del juego.

Hospital Común de Bell-Ville

El Poder Ejecutivo dictó esta tarde un decreto restituyendo a la comisión asesora de Asilos y Hospitales Regionales el Hospital Común de Bell Ville y que se hizo depender directamente del Ministerio de Relaciones Exteriores y Culto.

Comunicaciones telegráficas

Las líneas interiores y conexiones internacionales funcionan normalmente.

Construcción de frigoríficos en puertos del litoral

La Sociedad Rural de Santa Fé interesa al ministerio de Agricultura para que patrocine un proyecto de ley

La Sociedad Rural de Rosario de Santa Fe ha hecho llegar hasta el ministerio de Agricultura una nota en la que trata de interesar a las autoridades nacionales para que auspicien el proyecto radicado en la Cámara de Diputados, según el cual se dispone la construcción de un frigorífico en ese importante puerto del litoral.

Se apoya la institución recurrente para insistir en el pronto despacho de aquel proyecto, en la necesidad que hay de descongestionar la industria frigorífica.

Sin entrar a analizar el fondo de la cuestión ni los otros argumentos de que se sirven para reclamar la colaboración de los poderes supremos, puede esperarse una solución favorable a ese viejo proyecto.

Efectivamente; la industria frigorífica, por virtud de la formidable absorción de la metrópoli y del activo movimiento de su puerto de ultramar, se ha radicado con exclusiva preferencia en la capital federal hasta la cual deben enviar su ganado los hacendados de los más distantes y cercanos parajes de la República, si quieren intervenir en las operaciones de hacienda.

Tal situación de los frigoríficos coloca a los ganaderos del interior, de las provincias centrales y de las del litoral en la disyuntiva de desvalorizar su hacienda, vendiéndola a precios relativamente bajos o, de lo contrario, trasladarla a través de largas distancias a los mercados compradores que están en Buenos Aires, lo que sólo puede hacerse cargando con los fletes.

La fundación de frigoríficos en los puertos de la importancia del de Rosario conviene a la industria pecuaria del interior, que podría así adquirir un impulso poderoso estimulando a los criadores en el afán de mejorar las especies.

He aquí el texto de la nota de la Sociedad Rural de Rosario:

"Se ha planteado en el país el gran problema de la crisis ganadera, juntamente con el encarecimiento de los fletes; y entendemos que solamente con obras como la que propiciamos llegaremos a encontrar la solución.

Por ello nuestra Sociedad Rural

CARNET del VIAJERO

Museos, Bibliotecas y Paseos

MUSEO NACIONAL DE BELLAS ARTES — Arenales 654. — Abierto todos los días, de 9 a 12 y de 14 a 16.30.

MUSEO HISTORICO NACIONAL — Defensa 1600. — Abierto todos los jueves, domingos y días de fiesta, de 13 a 17.

MUSEO MITRE — San Martín 336.— Abierto todos los días, de 13 a 17.

MUSEO AGRICOLA — Santa Fe 2200.

NUEVO MUSEO DE MINERALOGIA Y GEOLOGIA—Maipú 1241. — Abierto al publico los días hábiles, de 13 a 17. Los sábados, de 9.30 a 11.30.

MUSEO NAVAL—Florida 801.—Abierto los jueves y domingos, de 13 a 18.

MUSEO ETNOGRAFICO—Viamonte 430. Abierto los martes y viernes, de 13:30 a 16.30.

MUSEO NACIONAL DE HISTORIA NATURAL—Perú 208.—Abierto los lunes y jueves, de 10 a 16.

JARDIN ZOOLOGICO — Las Heras esquina Av. Sarmiento (Plaza Italia). —Abierto todos los días, de 7 a 17.

BIBLIOTECA NACIONAL—Méjico 564. —Abierta todos los días, menos los de fiesta, de 12 a 17 y de 21 a 23.

BIBLIOTECA POPULAR DEL MUNICIPIO — Corrientes 1615. — Abierta todos los días, de 13 a 18.30 y de 21 a 23.

BIBLIOTECA DE LA FACULTAD DE DERECHO Y CIENCIAS SOCIALES— Moreno 350. — Abierta todos los días hábiles, de 9 a 11.30 y de 13 a 15.30 y de 20 a 23.

BIBLIOTECA NACIONAL DE MAESTROS—Rodríguez Peña 86. 935.— Abierta al publico todos los días, de 8 a 22, (horario continuo). Sábados, de 8 a 12.

BIBLIOTECA DE POLICIA — Moreno esquina Cevallos. — Días hábiles, de 12 a 23 horas.

BIBLIOTECA DEL COLEGIO DE ABOGADOS—Palacio de Justicia, 7o. piso. — Abierta todos los días hábiles (menos los sábados), de 16 a 17.

BIBLIOTECA NACIONAL DE MARINA. —Florida 801. — Abierta de 9 a 12.

BIBLIOTECA DE LA FACULTAD DE CIENCIAS ECONOMICAS — Horario: de 8 a 12 y de 15.30 a 22. Sábados, de 8 a 12 y de 15.30 a 19.30.

Espectáculos

TEATROS

ODEON — Compañía dramática española Rosario Pino. — Hoy, a las 21.30: Amores y Amoríos.

OPERA — Compañía argentina de comedias Roberto Casaux. Director artístico, Joaquín de Vedia. — Hoy, a las 21.15: Las Tres Marías; El Profesor Muller.

AVENIDA — Compañía española de óperas, operetas y zarzuelas Danvans. — Hoy, a las 18: Molinos de Viento. A las 21: La Niña de los Besos. A las 22: El Anillo de Hierro.

APOLO — Compañía cómico nacional de César Ratti. — Hoy, a las 18.15 y a las 22: Ha Pasado una Mujer. A las 21: El Cafe del Marsellés. A las 23, últimas representaciones de El Knock-out del campeón, en la que se presentará el campeón sudamericano de box, Luis Angel Firpo con los boxeadores Boykins, Scaglia y Priano.

SAN MARTIN — Compañía de sainetes revistas y comedias de Arata-Simari-Franco. — A las 18 y a las 22: Gente Canchera. A las 21: Los Hermanos Barrientos. A las 23: ¿Se Mata o se Perdona?

NACIONAL—Compañía nacional de sainetes, comedias y zarzuelas. Director, P. E. Carcavallo. — Hoy, a las 18: El Zarpazo, concierto de guitarra y cantos populares por Mario A. Pardo. A las 21 y a las 23.15: Todo Bicho que Camina va a Parar al Asador. A las 22: El Zarpazo.

POLITEAMA — Compañía nacional de sainetes y revistas Vittone-Pomar.— Hoy, a las 18 y a las 23.15: Don Cuan Tanorio. A las 21: El Diablo con Polleras. A las 22.15: El Caballo Blanco.

NUEVO—Compañía Bataclán de grandes revistas. — Hoy, a las 18, a las 21.15 y a las 23.15: Margot, Duerme. A las 22.15: Buenos Aires Embatacianado.

ARGENTINO — Compañía nacional Florencio Parravicini. — Hoy, a las 21.15: Nido de Amor, Urulaú.

SMART PALACE — Corrientes 1283.— Compañía Pagano-Ducasse. — A las 21: Rosas Negras; Un Hogar.

BUENOS AIRES — Compañía de gran guinol Rivera-De Rosas.—Hoy, a las 18 y a las 21: La Puerta se Abre. A las 22: Por Teléfono. A las 23: Acidalia.

MARCONI. — Compañía de dramas y comedias Blanca Podestá. — Hoy, a las 21: La Mujer del Dentista, La Enemiga.

COMEDIA — Compañía cómica española Lamas-León. — Hoy, a las 18 y a las 23: Sanatorio del Amor. A las 22: Una Noche en el Paraíso. A las 20.45: Las Corsarias.

VICTORIA — Compañía española de dramas y comedias Concepción Olona. — Hoy, a las 21.15, gran función popular: Don Juan Tenorio.

PORTEÑO — Compañía de sainetes y revistas La Porteña. Director artístico Carlos M. Pacheco.—Hoy, a las 18, a las 21 y a las 23.15: Señor Presidente. A las 22.15: ¡Araca, Qué Perra Vida!

VARIEDADES Y CIRCOS

CASINO — Maipú 336. — Hoy, a las 20.45: gran éxito de Bars, ejercicios sobre cuerda vertical; Trío Dalichis, juegos icarios; Roginski, Les Jackson, Delphin Pacheco y toda la compañía.

HIPPODROME — Corrientes y Carlos Pellegrini. — Sábado 11 y domingo, 12 de noviembre, grandiosas funciones de despedida de la nueva compañía. Sensacionales atracciones y numerosos tonnys, payasos y clowns. Novedosos programas.

FLORIDA — Galería Güemes. — Hoy, a las 16 y a las 21: Exito de Buonavoglia. La Zazá y Heiba Muñoz.— La picota publica.

PARQUE JAPONES — L. N. Alem y Callao.—Hoy, desde las 20.30, espectáculos al aire libre: conciertos por la banda del regimiento 3 de infantería, teatros, sensacionales novedades y atractivos.

NOTA — Para los Cinematógrafos ver la página de Teatros.

CIA. HAMBURGO SUD AMERICANA

2A. y 3A. Especial

Escalas directas en VIGO—CORUÑA y HAMBURGO

"VIGO" . . 9 Noviembre
"LA CORUÑA" 16 Noviembre

Dos amplios comedores en tercera clase.
100 confortables camarotes para 2 y 4 personas.

A. M. DELFINO & Cía. RECONQUISTA 335

viene trabajando desde hace tiempo en favor de la creación de un frigorífico en el puerto de Rosario, que tendría la virtud de descongestionar la industria frigorífica y nos pondría en camino seguro de la conquista de otros mercados; nos referimos principalmente al mercado francés, el que tiene muy en cuenta el proyecto que propiciamos cuando parte del punto de vista de que tanto la Compañía del Puerto de Rosario como los Ferrocarriles de Rosario a Puerto Belgrano, el Provincial de Santa Fe y el de la Provincia de Buenos Aires son empresas de capital francés. Estas compañías francesas puestas de frente ante las otras empresas de ferrocarriles que tienen acceso a nuestro puerto, producirían la natural competencia de tarifas con sus consecuencias favorables para nuestras grandes industrias".

Escuela Leandro N. Alem

Notas cambiadas entre el Consejo Nacional de Educación y la hermana del ilustre prohombre

Con motivo de la designación de la escuela fiscal sita en la calle Fray Cayetano número 95 con el nombre del doctor Leandro N. Alem, el Consejo Nacional de Educación ha remitido a la hermana de aquel prohombre, doña Tomasa Alem, la siguiente nota:

"Buenos Aires, octubre 27 de 1922. — Señorita Tomasa Alem. — En nombre del Consejo que presido, me es muy grato dirigirme a usted comunicándole que en sesión de la fecha se ha resuelto, por unanimidad de votos, designar con el nombre de su ilustre antecesor el doctor Leandro N. Alem el edificio fiscal sito en la calle Fray Cayetano número 95, en el que funciona la escuela número 19 del Consejo Escolar 12.

Al adoptar la resolución que me complazco en poner en su conocimiento, el Consejo de mi presidencia ha considerado que la evolución sufrida por nuestro país, de diez años a esta parte, sentando como principio fundamental de su deslumbrador progreso, las prácticas de una democracia fuerte, obligan a rememorar a los varones ilustres que, en horas difíciles para la tranquilidad interna de la República, lucharon con denuedo y valentía en bien de ese sano principio.

Nuestra historia política, en los últimos cuarenta años, destaca con rasgos inconfundibles la personalidad del doctor Alem, por su actuación pública en pro del imperio de la democracia y por sus grandes virtudes cívicas, lo que constituye para los argentinos una herencia inestimable del gran ciudadano, honesto patriota, apóstol de esa democracia a la que consagró su vida inmolada en holocausto de sus convicciones.

Su imagen patriótica nos es tan familiar como las enseñanzas de su vida, y el eco de su palabra elocuente y ardorosa parece vibrar aún en el ambiente del país que, a la sombra de la bandera que empuñara en horas aciagas para reclamar el cumplimiento de las garantías establecidas por nuestra Carta Magna, ha llegado a la más preciada de sus conquistas: la verdad de las prácticas republicanas.

Este Consejo cree que es un deber de justicia y una enseñanza para la niñez, rendir este homenaje a la memoria del preclaro ciudadano.

Con tal motivo, me es muy honroso ofrecer a usted las seguridades de mi consideración más distinguida. — Jorge A. Boero."

La señorita Alem contestó esa comunicación en los siguientes términos:

"Buenos Aires, noviembre 4 de 1922. — Señor presidente del Consejo Nacional de Educación, doctor Jorge A. Boero. — De mi mayor consideración. — Con íntima complacencia he leído la conceptuosa nota que, en nombre del Consejo que usted dignamente preside, ha tenido a bien dirigirme comunicándome la resolución de poner el nombre de mi querido hermano, el doctor Leandro N. Alem, a la escuela número 19 del Consejo Escolar 12.

Estimo en toda su importancia el honor que esa resolución comporta, y mi corazón de mujer no ha podido menos de sentirse hondamente conmovido ante un homenaje que, como este, significa la consagración pública de una memoria que para mi constituye el objeto de un fervoroso culto.

En la esperanza de que usted se servirá excusarme haga llegar la expresión de mi agradecimiento a usted y por su intermedio a los miembros del Consejo bajo la influencia de sentimientos tan íntimos, me es grato saludarlo con mi consideración distinguida. — Tomasa Alem."

Círculos y Sociedades

"La Rusticana Primitiva". — El centro recreativo "La Rusticana Primitiva" ha resuelto llevar a cabo el sábado próximo a las 16 horas, en el salón Unione e Benevolenza, Cangallo 1362, un baile familiar entre un núcleo de sus asociados.

Saludos y homenajes al Dr. Yrigoyen

MENDOZA, octubre 12. — Doctor Hipólito Yrigoyen, calle Brasil 1039. Buenos Aires. — Al reintegrarse a la vida ciudadana el ilustre hombre público que ha presidido durante un período histórico los altos destinos de la República, séame permitido presentarle en nombre del gobierno que presidió y de la opinión pública de Mendoza, el homenaje de respeto y de adhesión a que es acreedor el eminente ciudadano, a cuyo patriotismo y a cuyo alto concepto de nuestras instituciones políticas debe el país la más grande de sus reivindicaciones democráticas. A tan justiciero homenaje me adhiero personalmente y aprovecho la oportunidad para reiterar a usted las seguridades de mi cordial y respetuosa consideración.— Baustista Gargantini (hijo), vicegobernador en ejercicio de Mendoza.

SALTA, octubre 12. — Doctor Hipólito Yrigoyen. Buenos Aires. — La obra de resurgimiento económico del Norte Argentino de solidaridad sudamericana y desarrollo armónico de toda la República que dejais definitivamente emprendida con la construcción de los ferrocarriles de Salta a Antofagasta, de Embarcación a Santa Cruz, de la Sierra y de Metán a Barranqueras, señalará vuestro nombre entre los más preclaros de la historia patria. Al restituiros a la vida ciudadana después de cumplido patrióticamente el mandato popular que recibiérais, os pido aceptéis mis saludos, mis plácemes y mi reconocimiento de salteño y de argentino. — Alberto Alvarez Tamayo.

EMBARCACION, octubre 12. — A S. E. doctor Hipólito Yrigoyen, presidente de la República. Buenos Aires. — Al cumplirse hoy tan brevemente el ciclo de sus años de gobierno de democracia, en este último día de vuestra patriótica gestión como jefe de Estado, no pueden los subscriptos, representantes de las fuerzas vivas de la región favorecida por la construcción del ferrocarril a Itacuiba, silenciar su más profundo agradecimiento a V. E. por esta gran obra de civilización y progreso. Y al recorrer especialmente invitados por el ingeniero director señor Arturo Helguera, los cuarenta kilómetros ya enrielados, sentimos la impresión de realizar un gran acto histórico y el convencimiento que con nuestros hijos sabremos tributar eternamente el homenaje que merece vuestra obra y la de vuestros dignísimos colaboradores, doctor Pablo Torello, ministro de Obras Públicas, y señor Domingo Fernández Beschtdt, administrador general de los Ferrocarriles del Estado; Celestino Blasco, Zenón Wayar, Pedro y Nicandro Zans, Marcial López, J. E. Sueldo, Santiago Alonso, I. Algazán, Enrique Vuistaz, Pedro José Terta, B. Blasco Vuistaz, Gómez y Calougue, Basilio Crinis, F. Muller, Julio Giustas (hijo), E. Villarreal, Ruperto Laborde, Nicanor Sanz, Miguel Villarrela, Virgilio N. Nafour, Honorio Perrone, Gabriel Velázquez, Salomón Lavaque, Enrique Sanz, Jorge Cura y Hnos., J. Villarreal, Manuel Salomón, Eladio Altude, Maximiliano Cubler y F. Torres.

SALTA, octubre 12. — Doctor Hipólito Yrigoyen. Buenos Aires. — Así como en 1916, felicité al argentino que asumía la presidencia de la República, hoy me complazco en saludar al ciudadano un doblez próximo a confundirme nuevamente en las fidar al ciudadano en doblez próxima a confundirse nuevamente en las filas propias en beneficio de la democracia cada vez más presurosa en marchar por los senderos de la humanidad y así como en el período 1916-1922 me abstuve de estrechar la mano al rectilíneo mandatario, si Dios me alarga el término de la vida, cumpliré el ansiado deber de visitar personalmente en su domicilio al invariable radical para expresarle mis agradecimientos por la generosidad y acierto con que ha desempeñado sus funciones de presidente, llevando por divisa los bien entendidos intereses, así como el honor de los argentinos, haciendo caso omiso de los dicterios proferidos por los enemigos de la patria. Que Dios conserve durante muchos años al doctor Yrigoyen. Su servidor y amigo — Mamerto Villagrán, director y fundador de "La Voz del Norte".

SAAVEDRA, octubre 12. — Señor doctor Hipólito Yrigoyen. — Buenos Aires. — Seis años cumplen hoy de gobierno regenerador; seis años de gobierno progresista, de engrandecimiento para nuestra gran Nación.

En el día de hoy, al terminar vuestro gobierno patriótico, recibid, doctor Yrigoyen, los sinceros saludos de esta argentina radical que durante vuestro gobierno ha sido fervorosa admiradora de él como radical y argentina de pedazo de cielo azul y blanco de Belgrano y San Martín, me sentiría orgullosa y engrandecida si el eminente y distinguido ciudadano doctor Hipólito Yrigoyen se reincorpore en calidad de jefe a las filas de nuestro gran partido.

Saluda al eminente ciudadano. — Ana Teresa Quintana.

HERRERA, octubre 12 — Señor doctor Hipólito Yrigoyen, calle Brasil. — Buenos Aires. — Mis felicitaciones por la feliz terminación de su gobierno y por su retorno como los vencedores antiguos a las filas de ese pueblo grande que lo quiere y lo comprende. — Jorge Pfeiffer.

ROSARIO (Santa Fe), octubre 12 —Al doctor Hipólito Yrigoyen. Brasil, 1039. —Buenos Aires. — Gestor eminente grandiosa obra realizada y defensor entusiasta de justas aspiraciones populares, llegue hoy nuestra efusiva felicitación por misión cumplida en forma superior y plausible para los altos intereses del país. — Afectuosamente. — José Rotman, Isidro Cárcano, 1.o de Mayo, 1107.

ARIAS, octubre 14 — Señor doctor Hipólito Yrigoyen. — Buenos Aires. — Al descender al llano le envío los testimonios de mi adhesión al buen gobernante. — Carlos Godoy Ibarra.

CORDOBA, octubre 12 — Señor doctor Hipólito Yrigoyen. — Mi admiración al gran presidente que baja hoy entre aplausos del pueblo, a quien tanto bien hizo. Espero que la Divina Providencia permitirá vuelva a dirigir los destinos sagrados de nuestra patria. — Ernestina Argüello.

CORDOBA, octubre 12 — Al doctor Hipólito Yrigoyen, Brasil. 1039. —Buenos Aires. — Reciba mis sinceras felicitaciones por haber bajado al pueblo con mayor prestigio que al ascender al gobierno.

Salúdalo. — Moisés Vázquez James Craik.

RIO IV, octubre 12. — Doctor Hipólito Yrigoyen. — Brasil 1039. — Buenos Aires. — Lo felicito por justiciera demostración haciendo votos por su salud personal.

Saludos. — Pablo Arbeleche.

ROSARIO, octubre 12. — Doctor Hipólito Yrigoyen. — Brasil 1039. — Buenos Aires. — Sincera y calurosamente presento a V. E. las más efusivas felicitaciones por haber llegado con ayuda de Dios, al final de su ejemplar e incomparable gobierno, que con letras de oro quedará grabado en la historia patria, para ejemplo de las futuras generaciones a quienes señalará como normas de conducta la honorabilidad y justicia, bases inconmovibles por las cuales S. E. supo encauzar la Nación, llevándola al alto grado de progreso y grandeza que hoy se encuentra y que S. E. entrega al digno sucesor de sus aspiraciones.

Dios guarde a S. E. — María Elena Ferreyra.

BUENOS AIRES, octubre 12. — Dr. Hipólito Yrigoyen. — Buenos Aires. — ¡Viva Yrigoyen! — R. Ghisio.

SAN LUIS, octubre 12. — Dr. Hipólito Yrigoyen. — Brasil 1039. — Buenos Aires. — Ya en el llano usted seguirá siendo siempre el amigo y correligionario de consejo en la trayectoria de nuestro partido. Y después de su inmensa labor, puesta desinteresadamente al servicio de la patria, queremos en este día transmitirle nuestro recuerdo y afectuoso saludo. — N. Jofré, M. Ojeda, E. D. Campbell, V. S. Ojeda, Martín Pereyra Guiñazú, Alfredo Zabala Ortiz, Miguel Otero, Abelardo Figueroa, Antonio Airic, E. Jofré, Eufrasio L. Sosa, Nicolás Isaguirre, José León Romero, J. Ramón Quiroga, O. Ruiz Moreno, M. Ojeda Figueroa, Antonio Airic (hijo), Tomás A. Ochoa, Jesús E. Sainz, Ambrosio Rodríguez.

SAN JUAN, octubre 12. — Excelentísimo señor presidente de la Nación, doctor Hipólito Yrigoyen. — Buenos Aires. — Como interventor de la provincia de San Juan y como amigo, preséntole mis homenajes al descender de la primera magistratura con el aplauso general del pueblo que tan dignamente ha gobernado después de la intensa y proficua labor de seis años de gobierno, deséole el reparador y merecido descanso que lo reponga de sus fatigas y lo retorne en breve a las actividades de la vida cívica, en donde tanta falta hace a sus conciudadanos.

Salúdalo con su más alta consideración. — Marcial Tzaso, interventor nacional interino.

VENADO TUERTO, octubre 12. — Excelentísimo presidente de la Nación, doctor Hipólito Yrigoyen. — Buenos Aires. — El comité de la juventud radical asociándose en la magna fecha de hoy rinde culto homenaje al preclaro e ilustre ciudadano que tan brillantemente ha regido los destinos del país durante épocas difíciles, haciendo un gobierno de ejemplo y de progreso en el aplauso unánime de sus conciudadanos.

Saludo a V. E. con la consideración debida. — M. V. Downes, presidente; Egidio Bonansea, secretario.

CORDOBA, octubre 12. — Doctor Hipólito Yrigoyen. — Buenos Aires. — Lo felicito al dejar el gobierno, por su actuación descollante que ha tenido para el país.

Saludalo. — Alejandro Lazcano.

LAS ROSAS, octubre 12. — A S. E. el doctor Hipólito Yrigoyen. — Buenos Aires. — La Sociedad Española de Socorros Mutuos de Las Rosas, tiene el alto honor de presentar a S. E. el respetuoso saludo en este día que termina su prolija y bienhechora actuación de V. E. en esta grande y noble nación argentina a quien nos liga la gratitud y el amor, deseando la felicidad personal de S. E. en el descanso del hogar. — Rafael Moradillo, presidente; P. B. Brequeno, secretario.

TUCUMAN, octubre 12. — Doctor Hipólito Yrigoyen. Buenos Aires. — Recibid mi respetuoso saludo como homenaje a todas las virtudes cívicas y grandezas morales que habéis desplegado durante el período presidencial que hoy termina, el que teneis la gloria de haber señalado con actos del más alto patriotismo, formulando a la vez votos por vuestra felicidad personal. — José D. Bassors.

SUCURSAL 13 B, octubre 12. — El subcomité 12 de Octubre de la 6a. circunscripción, significa por mi intermedio al excelentísimo presidente de la Nación, su más absoluta adhesión a la obra noble y patriótica desarrollada durante su gobierno, esperando ansiosos que su dignísimo sucesor la corone para felicidad de nuestra patria. — Pedro Villarini.

CORDOBA, octubre 12. — Doctor Hipólito Yrigoyen. Buenos Aires. — Reitero otra vez mi profunda consideración y alta estima. — Coronel Chiponet.

MARGARITA, octubre 12. — Doctor Hipólito Yrigoyen. Buenos Aires. — Al bajar usted, los brazos del pueblo, ruégole quiera aceptar también los efusivos aplausos míos. Ha honrado usted el sillón de Rivadavia y dádole nuevo brillo. No soy radical, pero soy un admirador suyo. — J. Bon Vertel.

RIO SEGUNDO, octubre 12. — A S. E. el señor presidente de la Nación, doctor Hipólito Yrigoyen. Buenos Aires. — Al terminar V. E. el período histórico de la presidencia en esta hora culminante la política argentina, reafirmamos nuestra profunda fe radical encarnada a vuestra altura gubernativa. Saludámosle atentamente. — F. A. Gahl, Pedro Vergara, E. Ledesma, Sacarías González, Marcial Loza, José H. Paz, Félix Colazo, Juan B. Molina, Carlos F. Colazo, B. Colazo, Castellano, Federico M. Kahl (hijo), Adrián Tissera, J. Tejada, Lucero H. C. Oviedo, Ramón Tissera, A. Rossi, Manuel González, R. G. Espíndola, Augusto Rodríguez, María González, Marcos Peralta, José M. Agüero, Pío Luna.

SANTIAGO DEL ESTERO, octubre 12. — Doctor Hipólito Yrigoyen. Buenos Aires. — Pueblo argentino aclamóle presidente reivindicador derechos, libertades e instituciones conculcados. Hoy ovaciónalo por realizar justo anhelo. Uno mi voto de aplauso al de todos los que saben valorar a su vasta e inconfundible personalidad y reconocen su acción proficua e inmensamente fecunda en hechos e ideas y al felicitarle efusivamente por feliz terminación mandato, formulo votos porque su digno sucesor continúe su obra reparadora y de progreso. Respetuosamente su correligionario. — Amadeo A. Gervassoni.

SANTIAGO DEL ESTERO, octubre 12. — Doctor Hipólito Yrigoyen. Buenos Aires. — Complázcome en saludar al moderno cincinato, que desciende al llano con la placidez austera que produce la conciencia de la buena obra realizada, a veces mal comprendida por su medio y por su tiempo, a esperar confiado y seguro en la justicia que ha de discernirle la posteridad. — Mercedes Alonso de Yoldi.

Control del trabajo ferroviario

En Buenos Aires se trata de crear una oficina análoga a la nacional

El gobierno de la provincia de Buenos Aires que, como se sabe, ha puesto en vigor los últimos escalafones aprobados en el orden nacional para los personales de los ferrocarriles Midland y a Meridiano V. tiene el propósito de crear una oficina de control del trabajo ferroviario análoga a la que funciona anexa al ministerio de Obras Públicas de la Nación y que tan importantes e inteligentes servicios ha prestado en la formación de las reglamentaciones de trabajo y en la dilucidación de divergencias, siempre posibles, entre las compañías y los trabajadores.

El gobierno del vecino Estado, en vista de la importancia que la cuestión reviste, se ha avocado ya el proyecto mencionado, realizando gestiones antes el ministro de Obras Públicas de la Nación, a fin de que la organización de la oficina provincial se haga en la mejor forma posible. Es muy probable que el jefe de la oficina nacional de control del trabajo ferroviario, señor Antonio Fradua, sea el encargado de realizar este cometido.

El ministro de Obras Públicas

El ministro de Obras Públicas, doctor Eufrasio S. Loza, regresó hoy de Córdoba, en compañía de su familia.

Poco después de mediodía el doctor Loza concurrió a su despacho de la Casa de Gobierno, donde firmó numerosos expedientes.

Los vapores "Duca degli Abruzzi" y "Giulio Césare"

Esta tarde entrará en la Dársena Norte el vapor italiano "Duca degli Abruzzi", procedente de Génova y escalas.

Trae pasajeros de cámara y proa, carga y correspondencia.

El lujoso y rápido paquete postal italiano "Giulio Césare", es esperado en la Dársena Norte mañana antes de mediodía, procedente de Génova y escalas, con numerosos pasajeros, carga general y correspondencia.

El "Giulio Césare" realiza el viaje sin novedad a bordo.

Saldrá de regreso el 15 del corriente de la Dársena Norte, a las 10 horas.

Unión Cívica Radical

ELECCIONES MUNICIPALES

Hoy está citada la Convención de la Capital para elegir candidatos

CONFERENCIAS DE PROPAGANDA

Inauguracion del nuevo local de la Circunscripción 6.a

CONVENCION DE LA CAPITAL

Para hoy a las 21 horas ha sido citada la convención de la capital, a fin de que elijan los candidatos a concejales.

COMITE DE LA CAPITAL

Reunión de presidentes de comités seccionales

El presidente del Comité de la Capital, doctor Alfredo Scarano, dirigió a los presidentes de los comités parroquiales, la siguiente nota-circular, invitándoles a una reunión, para aunar ideas para la mejor realización de la presente campaña electoral:

Buenos Aires, 7 de noviembre de 1922. — Señor presidente del comité de la sección. — Distinguido correligionario: Me dirijo a usted para encarecerle tenga a bien concurrir a este comité el jueves 9 del corriente a las 18 horas. La reunión tiene excepcional importancia y me sería grato que el señor presidente concurriera a ella con todas las informaciones suficientes para establecer:

1o. — Los preparativos que haya puesto en práctica para el mayor éxito de la manifestación del 21 del corriente.

2o. — El plan de propaganda que se propone llevar a cabo durante los 18 días que faltan de esta campaña, para sus mejores resultados.

3o. — Si ha retirado los sobres y comenzado a hacerlos colocar los directores de los electores.

4o. — Si ha retirado los padrones suplementarios.

5o. — Si ha hecho público en su parroquia la necesidad de que los electores excluídos o los que sean susceptibles de rectificación, deben dirigir sus reclamos a la Junta Electoral en el Palacio de los Tribunales, 4o piso sobre Talcahuano, hasta el día 16 del corriente.

6o. — Si ha tomado las medidas pertinentes para hacer saber a los extranjeros inscriptos, la necesidad de que en el acto de votar lleven consigo la patente de su negocio o el certificado de contribución.

7o. — Que recurso de este Comité le serán necesarios?

Agradeceré a Ud. quiera tener presente estas informaciones para que en la reunión del jueves, pueda dejar plenamente resuelto todo cuanto se relaciona con estos puntos.

CONFERENCIAS A REALIZARSE

Hoy

Circunscripción 2a. — Jujuy y Garay, a las 20.30. Oradores: diputado nacional doctor Obdulio F. Siri, doctor César Velázquez y señores Ricardo V. Muscio y Manuel Suárez.

Circunscripción 13a. — Triunvirato y Canning, a las 21. Oradores: diputado nacional doctor Manuel Pintos, doctor Juan R. Beltrán, doctor Juan E. Vincent y señor Ignacio Guibert Blanck.

Circunscripción 17a. — Federico Lacroze y Cabildo, a las 21. Oradores: doctor José León Rodeyro, señores Luis Castiarena, Pedro P. Sanguinetti y Manuel Guibert Blanck.

PARA MAÑANA

Circunscripción 11a. — Segurola y Avellaneda, a las 21 horas. Oradores: doctor Ricardo Aimó, ingeniero Martín Pinto, doctor Silvio Bonardi y señor Ricardo S. Muscio.

Circunscripción 1a. — Juan B. Alberdi y Piéres, a las 20.30 horas. Oradores: diputado nacional doctor Leopoldo Bard, doctores Juan R. Beltrán y Ricardo Aimó y señor Eugenio Taranto.

Circunscripción 4a. — Almirante Brown y Brandsen, a las 21 horas. Oradores: diputados nacional doctor Leonidas Anastasi, concejal Héctor Bergalli y doctores Silvio Bonardi y Mario Jurado.

DOMINGO 12

Circunscripción 1a. — Lacarra y Directorio, a las 17 horas. Oradores: doctor César Velázquez y señor Manuel Guibert Blanck.

Circunscripción 2a. — Luna y Uspallata, a las 20.30 horas. Oradores: doctores Juan E. Vincent, Silvio Bonardi y Ernesto León Odena y señor Felipe T. Black.

Circunscripción 5a. — San Pedrito y Directorio, a las 18 horas. Oradores: Concejal Héctor Bergalli, doctores Guillermo oFnrouge y Manuel Orús y señor Julián G. Sancerni.

La conferencia organizada por la sección 10a.

Circunscripción 6a. — Rivadavia y Castro Barros a las 21 horas. Oradores: diputado nacional doctor Obdulio F. Siri, doctores Mario Jurado y Jerónimo Grisolía, señores Arquímides Campana y Luis Vallazza.

Circunscripción 10a. — Chile y Rincón, a las 20.30 horas. Oradores: diputado nacional doctor J. P. Tamborini, concejal Saturnino J. García Anido, doctor Juan R. Beltrán y señor Julián del Rivero.

Circunscripción 11a. — Córdoba y Pueyrredón, a las 20.30 horas. Oradores: diputados nacionales doctores, Leopoldo Bard, José A. Amuchástegui y Roberto M. Ortiz y señores Manuel Guibert Blanck, Néstor B. Zelaya y Manuel Suárez.

Circunscripción 16a. — García del Río y Cabildo, a las 21 horas. Oradores: doctores Juan E. Vincent, Jerónimo Grisolía, señores Carlos Becker y Juan M. Suárez.

Circunscripción 17a. — Federico Lacroze y Triunvirato, a las 21 horas. Oradores: diputado nacional doctor Leopoldo Bard, concejal Héctor Bergalli y doctores Silvio Bonardi y Mario Jurado.

VIERNES 10

Circunscripción 3a. — Luzuriaga y Brandsen, a las 21 horas. Oradores: diputado nacional doctor Leopoldo Bard y doctores Guillermo Fonrouge y Angel Vellatti.

Circunscripción 5a. — Malvinas y Goyena, a las 21 horas. Oradores: doctores Guillermo Fonrouge, César Velásquez, Juan R. Beltrán y Mario Jurado.

Circunscripción 16a. — Baunes y Guanacache, a las 21 horas. Oradores: señores G. González Vizcaíno, Francisco Gallardo, Guillermo Tula y Atilio Pingitore.

Circunscripción 17a. — Freyre y Arredondo, a las 21 horas. Oradores: diputados nacionales doctores Roberto M. Ortiz y José León Rodeyro y señor Ricardo V. Muscio.

Circunscripción 20a. — San Martín y Charcas, a las 21 horas. Oradores: diputado nacional doctor Andrés Ferreyra (hijo), doctores Juan E. Vincent, y Juan P. Nocito y señores Pedro P. Sanguinetti y Juan J. Cassiet.

SABADO 11

Circunscripción 1a. — Rivadavia y Lacarra, a las 21 horas. Oradores: diputado nacional doctor Rómulo B. Trucco doctores Ricardo Aimó, Mario Jurado y Guillermo Sullivan.

Circunscripción 1a. — Merlo y Laguna, a las 21 horas. Oradores: doctor Mario Jurado, señores Restituto Caraza, Alejandro Hayes y Juan A. Liñera.

Circunscripción 14a. — Rodríguez Peña y Rivadavia, a las 21 horas.

CIRCUNSCRIPCION 1a.

La gran asamblea de anoche

Ante numeroso público se realizó anoche en la intersección de las calles Ensenada y Juan B. Alberdi, la conferencia auspiciada por el comité Alem de aquella parroquia. Abrió el acto el señor profesor Pedro Pascual Fernández, el que en una brillante exposición fundamentó las bases inconmovibles en que se asientan los principios de la U. C. R.

Puntualizó la trascendencia del acto eleccionario a realizarse el 19 del corriente, poniendo de relieve hasta qué punto influye en la vida del Intendente Municipal la oposición política del Concejo Deliberante.

En el curso de su interesante disertación, el profesor Fernández fué insistentemente aplaudido.

Luego ocupó la tribuna el señor Guillermo Tula. Comenzó refiriéndose a la situación de nuestro país antes de 1916. Luego hizo una crítica magistral de la obra realizada por la U. C. R. en el gobierno y especialmente en cuanto concierne a la instrucción pública. En este sentido evidenció con abundantes datos los progresos de nuestra escuela primaria, elogiando sin reservas la obra fecunda y bienhechora que realiza el presidente del Consejo Nacional de Educación, profesor Jorge A. Boero.

Entró después a considerar algunos problemas de orden comunal, la acción desplegada por nuestros ediles en pro del abaratamiento de la vida y de las clases obreras.

En numerosos pasajes de su brillante exposición el señor Tula fué interrumpido por los aplausos de la concurrencia.

Cerró el acto el señor Enrique Larivarola, quien en una elocuente improvisación censuró el espíritu de obstrucción sistemática que caracteriza la obra naturalmente negativa de los concejales socialistas y conservadores.

Dióse por terminado el acto después de escuchar la palabra del señor Rivarola, entre vítores a la U. C. R. y a sus hombres representativos.

CIRCUNSCRIPCION 1a.

La conferencia de anoche

La segunda conferencia de la campaña electoral que se ha iniciado en esta circunscripción, con motivo de los próximos comicios municipales, congregó anoche una considerable concurrencia en la esquina de las calles Saloni e Iriarte. No obstante la inclemencia del tiempo, la masa obrera que constituye la mayoría de la población de ese paraje acudió a escuchar la palabra de los oradores radicales, después que bondadosa estruendo anunciaron la realización de la conferencia. Inició la serie de discursos el doctor Ernesto León Odena, concretándose a exponer temas de carácter comunal.

Puso de relieve la importancia que la ciudad de Buenos Aires, cuya administración resultaba más compleja que cualquiera de las grandes capitales europeas, por la enorme concentración de habitantes, por los nuevos suburbios que todavía se hallan en el proceso de su formación, reclamando las mejoras que impone el progreso, la higiene y el bienestar de los mismos. Se refirió a los servicios que puede y debe prestar la comuna por la salud del vecindario, dedicando especial atención al problema de la mortalidad infantil que, de acuerdo con las estadísticas demográficas, conviene reducir a mínimas cifras. Expresó que su preocupación tendía a formar ciudadanos sanos física y moralmente sin que se de la riqueza y felicidad de los pueblos. Los hospitales vecinales, la higiene de la vivienda obrera, las obras de desagüe y el abaratamiento de los consumos de primera necesidad, fueron otros tópicos que el doctor O'Dena trató ampliamente, demostrando que tales eran los objetivos del radicalismo en la rama municipal, concordando con su finalidad suprema, que no era otra que la felicidad del pueblo sin distinción de clases.

Con aplausos se aprobó la

En la circunscripción 20a.

The First National Bank of Boston

Todas las secciones de este Banco han sido organizadas para prestar la cooperación y dar los consejos que la clientela espera hallar en una institución bancaria sólida y bien organizada.

Sucursal Buenos Aires - Bartolomé Mitre 501

GERENTES:

G. A. Lanús J. M. Barker

"La Florería mejor presentada,

que llama la atención por la originalidad y buen gusto de sus trabajos modernos.

Cultivos: OLIVOS (F. C. C. A.)

HINTERMEYER

Casa Central: CANGALLO 751, Bs. As.

Compañías Francesas de Navegación

Reconquista 433

Para BRASIL, LISBOA, VIGO, BURDEOS

"MASSILIA" ..... el 15 de noviembre

Para BRASIL, DAKAR, EL HAVRE

GROIX ..... el 25 de noviembre

Para BRASIL, DAKAR, LAS PALMAS, MARSELLA y GENOVA

"ALSINA" ..... el 30 de noviembre

tación del doctor O'Dena, a quien siguió el doctor Guillermo Fourouge. Fustigó la mistificación de los socialistas, tan patentizada a raíz de la conflagración europea, en la que se pusieron al servicio del capitalismo, a despecho de su decantado pacifismo. Opuso a esta realidad innegable el espíritu del doctor Yrigoyen, manteniéndose firme ante las sugestiones del ambiente, sabiendo como en las circunstancias debía velar por la democracia y la justicia. Bastaba esta cita para sacar conclusiones lógicas para el electorado, confiado en los hombres y los programas.

Aplaudido largamente el orador, ocupó la tribuna el señor Carlos Merlini, cuya oratoria original y matizada de un fino humorismo, interesó a los oyentes, que aplaudieron entusiastamente varios pasajes de su exposición. Hizo resaltar las virtudes del radicalismo en todas las ramas gubernativas, expresando que era necesario desalojar al adversario de sus últimas posiciones para realizar una obra de conjunto, sin trabas perjudiciales a los sanos propósitos de partido Radical del Presidente Alvear y del Dr. Yrigoyen. Pusieron fin al acto, al que seguirá la conferencia del día 10, a las 21 horas, en las calles Luzuriaga y Brandsen.

CONVENCION DE LA CAPITAL

Autoridades y miembros que la constituyen

Presidente, señor Tomás P. Mc. Gough; vicepresidente, señor Bernabé Peralta; secretarios: señores Bartolomé Rossi y Mario E. Albarracín.

Sección 1a. — Francisco Cánepa, Laurentino Bruno, Arturo Rebagliatti, Martín Gandulfo, Luis C. Peluffo, Abel Soto.

Sección 2a. — Lázaro Podestá, Vicente Quartaruolo, Juan S. Lambruschini, Septimio Mastronardi, Mariano L. Noguera, Raúl N. Nolf.

Sección 3a. — Guillermo Fourouge, Juan B. Raggio, Vicente Tito, José Taifon, Juan A. Mandrick, Angel Vallati.

Sección 4a. — Manuel Costa, Miguel Passalacqua, Santiago Perini, Aquiles J. Bucich, Santiago Raimondi, Francisco Cruz.

Sección 5a. — Ernesto Beascochea, Tomás Chamatro, Mario Giménez, Hipólito A. Lerour, Manuel A. Pellerano, Luis A. Molteni.

Sección 6a. — Félix Liceaga, José Bidegain, José P. B. Costa, José Poulitou, Modesto Barcia, Pascual Laveglia.

Sección 7a. — Pedro B. Trucco, Raúl Delacella, Rómulo Quadrelli, J. Arturo Dufour, Juan Vaccarezza, Dgo. Ortiz de Zárate.

Sección 8a. — Martín Giachino, Rafael Laurito, Miguel Aulita, Agustín Magaldi, Pedro Degiovanangelo, Pedro Beneditto.

Sección 9a. — Tomás I. Scanavino, Jaime Llauró, Pedro Cagnoni, Teófilo Lescurrat, Miguel Laxague, Antonio Impávido.

Sección 10a. — Benito Stefanelli, José L. Bottinelli, Juan Lombardo, Vicente Stella, Santiago Bardier, Ramón Fariña.

Sección 11a. — Demetrio Morales, Alfredo J. Concepción, Américo Realmonte, José J. Devoto, F. Moyano Mendevil, Manuel Caussi.

Sección 12a. — Agustín J. Arata, Alberto Goico, Carlos Dubini, Guillermo Spósito, Juan P. Mazza, Alvaro B. Alvarez.

Sección 13a. — Benedicto Bastianes, Juan M. Baldessari, Juan F. Poggi, Fernando Dubois, Luis Pazo, Martín Tejerina.

Sección 14a. — Manuel Varela, Juan Boglietti, Roberto Fasciolo, Eduardo Singer, Angel Libero, Andrés Narbone.

Sección 15a. — Juan C. Hiriart, Miguel A. Pichot, José M. Gutiérrez, J. A. Moreno, Ireneo Cardoso, Víctor J. Potenza.

Sección 16a. — Julio H. Silva, Domingo A. Garré, Isidoro Zunino, Juan Conti, Miguel Costa, Eduardo Maggio.

Sección 17a. — Bartolomé Rossi, Vicente Giudice, Justo Tizón, Italo F. Tomasi, Gregorio García, Augusto Ferrari.

Sección 18. — Juan N. Rebagliatti, Lorenzo F. Delfino, Alberto Scarabelli, Felipe Restano, Amadeo E. Grandi, Tomás Mc Gough.

Sección 19a. — Luis S. Zucal, Arturo L. Adámoli, José L. Bernasconi, Pablo Goñi, Bernabé B. Peralta, Luis M. Zelada.

Sección 20a. — Alberto Geraldes, Santiago M. Marenco, Albino Lenti, Mario E. Albarracín, Pedro L. Novaro, José A. Basso.

CIRCUNSCRIPCION 9a.

La magnífica asamblea de anoche

Se realizó anoche en la esquina de las calles Agrelo y Loria la segunda de las conferencias de propaganda orgnizadas por el comité de la 9a.

Inició el acto el doctor Juan R. Beltrán, que expuso con abundancia de detalles la importante labor realizada en la municipalidad por la representación radical, y se detuvo especialmente en el estudio de un voto dado por el reciente Congreso de Medicina y recogido por los concejales radicales, en favor de la supresión de las salas pagas que hay en los hospitales, por ser contrarios, dijo, al espíritu democrático que predomina en nuestras instituciones.

Siguió en el uso de la palabra el profesor Francisco José Vidiri, quien comenzó por referirse al significado que tenía la participación activa del radicalismo en estos comicios, y pasó a analizar de inmediato el concepto que predominaba en el partido, desde sus primeros tiempos, en favor de la más amplia autonomía municipal, considerando al municipio como la base de nuestro régimen federativo de gobierno, después se refirió a la nueva orientación de las actividades comunales, estudiando en especial la municipalización de los servicios públicos y terminó haciendo un estudio comparativo acerca de la estéril labor realizada en la comuna socialista de Mar del Plata y la activa de Buenos Aires.

Ocupó después la tribuna el doctor Manuel Guibert Blanck, que comenzó por referirse a la obra social en favor de los intereses generales del vecindario que viene realizando el comité de la 9a. con los consultorios médicos y jurídicos gratuitos que funcionan en su local.

Luego estudió la importancia que tienen los próximos comicios comunales e hizo un estudio doctrinario sobre la municipalidad autónoma y especialmente se refirió a los problemas de legislación social, regulando las condiciones de trabajo y solucionando el problema de la vivienda que tendrá que resolver el Concejo Deliberante.

El doctor Guibert Blanck terminó su interesante disertación estudiando el régimen impositivo comunal y las reformas que necesita.

Cerró el acto con oportunas palabras el secretario del comité señor José Jarnolo.

Entre vivas al presidente Alvear, al doctor Hipólito Yrigoyen, terminó la asamblea.

CIRCUNSCRIPCION 10a.

Conferencia realizada anoche en la esquina Alsina y Saavedra

Ante un público no menor de quinientas personas, abrió el acto el presidente del comité parroquial, concejal señor Andrés Ventre, quien con palabra autorizada y elocuente hizo un minucioso análisis de la labor radical en le seno del Concejo Deliberante e Intendencia Municipal. Dijo el señor Ventre de la importancia que tenía la elección municipal y de la necesidad de que todos los ciudadanos participaron conscientemente con su voto en la gestión común de los intereses generales de la ciudad; que por esa razón entregaba como concejal al libre examen de los que le escuchaban, la forma como habían procedido los hombres llevados por la Unión Cívica Radical al gobierno de la Comuna y como las huestes opositoras, socialistas y demócratas, habían defraudado las esperanzas del pueblo, obstaculizando toda labor de provecho y malogrando así numerosas iniciativas de todo orden, que los radicales habían proyectado en beneficio de la comunidad.

Acallados los aplausos con que frecuentemente fuera interrumpida la exposición del concejal Ventre, subió a la tribuna el diputado nacional J. L. Rodeyro, quien señaló a la importancia de las elecciones municipales, que no parecen despertar en muchos casos la atención del electorado.

Siguió en el uso de la palabra el diputado nacional doctor Leopoldo Bard.

Habló el doctor Bard sobre la necesidad de municipalizar los hospitales y hospicios para terminar con instituciones arcaicas de beneficencia, que en ninguna forma eleva el nivel moral de los que dan, pues se informa bajo todo punto de vista, al que recibe la limosna, en vez de la justa reparación que el Estado debe a los súbditos, que han dado por su engrandecimiento sus energías, su propia vida, en el trabajo de todos los días.

Encareció el doctor Bard al electorado fijara su atención en las elecciones municipales para votar con conciencia por el Partido Radical, único gestor en el presente, de la felicidad del pueblo de Buenos Aires.

Entre aplausos y vítores al partido, al presidente Alvear y al doctor Yrigoyen, se disolvió la asamblea, quedando los presentes invitados a escuchar la próxima conferencia que tendrá lugar en Rincón y Chile, el día 9 del corriente a las 21.

CIRCUNSCRIPCION 12.a

La conferencia y manifestación de anoche — Entusiasmo cívico del acto.

La Circunscripción 12.a. organizó anoche una conferencia y manifestación que obtuvo el mayor éxito.

Se inició el acto en la intersección de las calles Cevallos y Garay, ante una numerosa y entusiasta concurrencia.

Abrió el acto el señor Calvo, en nombre del comité seccional, señalando la importancia del acto eleccionario a realizarse el 26 del presente.

Ocupó luego la tribuna el diputado nacional doctor Manuel Pinto (hijo), quien se refirió en su disertación, a la necesidad de que se modifique la ley orgánica municipal, trayendo una serie de antecedentes para corroborar dicho concepto. Señaló la obra que ha realizado en el Congreso, relacionada con los problemas de carácter municipal, en particular a la ley de de pavimentación, cuya importancia es tan grande.

Señaló el doctor Pinto la importancia de los comicios del 26, los que tienen un valor extraordinario, ya que de ellos fluyen la buena marcha de la Intendencia, por la colaboración que se necesita para el mejor adelanto de Buenos Aires, evitándose, con el triunfo, la obstrucción que puede anular proyectos beneficiosos para la comuna, para los intereses reales del vecindario, para la salud de la metrópoli. El diputado Pinto fué aplaudido al terminar su conferencia.

Le siguió en el uso de la palabra el doctor Juan Vincent, presidente de la comisión de propaganda del comité de la capital; se refirió al doctor Vincent, a la necesidad de una amplia reforma del sistema impositivo, ya que la actual ordenanza no contempla sino a medias, los verdaderos intereses de la población. Dijo sobre este particular, una serie de consideraciones y fundamentos muy interesantes, para la mejor solución de este problema de palpitante interés.

Señaló el conferenciante la historia a grandes rasgos de nuestra comuna, y la evolución que ella sufrió con el correr de los años, y cómo llegó a ser ley, y a beneficiar de tal manera a la población de la capital federal. El orador fué aplaudido al terminar su disertación.

El doctor Ricardo Aimó ocupó la tribuna a continuación; atacó enérgicamente a los que intentan luchar enmascarados y censuró la propaganda de los socialistas; a continuación, el doctor Aimó se ocupó de la protección de la infancia, expresando el interés de los representantes radicales, en ello para así evitar que la niñez sea pasto del vicio y la maledicencia.

A continuación, el orador destacó la campaña de los intendentes radicales, contra la usura y los envenenadores y como también el problema del abaratamiento de los artículos de primera necesidad y la vivienda.

Recordó el proyecto de un ex concejal radical, creando cinco dispensarios antituberculosos y demostrando la ayuda moral y pecuniaria que éstos proporcionaban a los enfermos imposibilitados.

El doctor Ricardo Aimó finalizó su elocuente disertación recordando al electorado que para poder continuar el Concejo Deliberante estas obras de acción social, edilicia y administrativa, era necesario el triunfo de la Unión Cívica Radical, triunfo que con seguridad se ha de consagrar en los comicios del 26 del corriente.

Manifestación—

Entre vítores y aplausos a los dirigentes del partido, se organizó la manifestación, precedida por una banda de música, la que desfiló hasta el local del comité en la calle Tacuarí, 1089.

En el trayecto la columna cívica fué objeto de entusiastas aplausos por la concurrencia apostada en las aceras y desde los balcones.

Frente al local del comité—

Al llegar frente del comité de la Circunscripción 12.a. situado en la calle Tacuarí, 1089, desde uno de los balcones del local, hizo uso de la palabra el diputado nacional doctor

La fiesta a bordo del "Flandria"

Un grupo de invitados

ODALISCA

EGYPTIAN CIGARETTES

DE LUXE

Nº 5

Las nuevas autoridades de la Sociedad Rural Argentina

Completamos nuestras notas de ayer sobre las nuevas autoridades de la Sociedad Rural Argentina con

Señor Guillermo A. Udaondo

los fotograbados de los vocales de la comisión designada, señores Guillermo A. Udaondo y Lorenzo V. Ruiz.

Lorenzo V. Ruiz

Rómulo Trucco, quien, en forma que le es característico, puso de relieve la gran labor desplegada por los concejales radicales dentro del seno de las distintas comisiones del Concejo Deliberante; se ocupó luego del proyecto de desagües de la comuna (de que es autor), demostrando el enorme gentío que lo escuchaba, la vital importancia que tenía este problema, el cual no había podido resolverse, a pesar de ser una obra útil y benéfica para la comuna, debido a la obstrucción efectuada por los concejales socialistas, los cuales no trepidaban en anteponer intereses mezquinos, de baja politiquería, en lugar de acompañar a los otros sectores con el fin de efectuar obra práctica.

Al terminar su discurso el diputado Trucco fué calurosamente aplaudido.

Siguióle en el uso de la palabra el doctor Juan Carlos Guastavino, el que se refirió en una forma amena e interesante a los proyectos e iniciativas expuestos por los concejales radicales en el Concejo Deliberante; se ocupó preferentemente de la vivienda obrera; alimentación, y al tan importante proyecto de modificaciones hospitalarias, problema de tanta importancia en una ciudad tan grande como la nuestra y con una población tan numerosa, carece de hospitales modernos, pues casi todos ellos adolecen de grandes defectos, ya sea en el orden interno, por la antigüedad en que han sido construidos o ya sea por la carencia de medicamentos, camas, medios de locomoción, hechos imputables a los concejales socialistas, ya que se habían opuesto a tratar la iniciativa del sector radical que ampliaba la partida de recursos.

Al finalizar su disertación el doctor Juan Carlos Guastavino fué sumamente aplaudido.

Acto continuo disgregóse la concurrencia en el mayor orden, vitoreando al Partido Radical, al presidente Alvear y al doctor Hipólito Yrigoyen.

CIRCUNSCRIPCION 15a.

Subcomité Villa Devoto

En la asamblea realizada últimamente, las autoridades del subcomité Villa Devoto quedaron constituídas de la siguiente manera:

Presidente, Teófilo Trol; vice 1o., Felipe Gutiérrez; vice 2o., Pascual Fronzo; secretario general, Héctor Castro; secretarios: Juan Mendiry y Luis Favale; tesorero, Tomás Favale; protesorero, Manuel Rodríguez; delegados al comité parroquial: Antonio Ivaldi y Angel Cassatti.

DEL Dr. GUILLERMO SULLIVAN

Nuestro prestigioso correligionario y orador del partido, nos pide que hagamos saber que no ha tomado parte en ninguna conferencia, y no lo podrá hacer en la presente campaña electoral por encontrarse enfermo.

Agencias oficiales de colocaciones en Bahía Blanca y Posadas

En el Ministerio del Interior se ha recibido una comunicación del presidente del Departamento Nacional del Trabajo, por la cual este funcionario hace notar la conveniencia de establecer agencias de trabajo en Posadas y Bahía Blanca, con lo cual se daría cumplimiento a un decreto del gobierno del doctor Yrigoyen.

Esta mañana salió el vapor "Catalina" y esta tarde partirá el "Garibaldi"

Mañana emprenderán viaje los vapores "Tomaso di Savoia", "Pan América" y "Vigo"

Poco después de las 10 horas largó amarras el vapor "Catalina", zarpando de la dársena Norte, para Cádiz y Barcelon, con pasajeros y carga.

Esta tarde, después de las 15, emprende viaje para Génova, saliendo del Norte, el vapor italiano "Garibaldi", conduciendo pasajeros, carga y correspondencia.

Mañana a las 16, saldrá de la dársena Norte, el vapor italiano "Tomaso di Savoia", rumbo a Génova y escalas.

También saldrá mañana a la misma hora de la dársena Norte, el vapor alemán "Vigo", para Hamburgo y escalas, con pasajeros de tercera y carga general.

Del mismo fondeadero, saldrá mañana a las 15, el vapor norteamericano "Pan América", para Brasil y Nueva York. Este vapor a igual que el "Tomaso di Savoia", llevarán pasajeros de cámara y proa, carga y correspondencia.

Brazos para el levantamiento de la cosecha

Traslación de los desocupados del Chaco a la zona agrícola de Córdoba

Nota del presidente del Departamento del Trabajo al ministro del Interior

El presidente del Departamento Nacional del Trabajo, doctor Luis C. García, se ha dirigido en la fecha al ministro del Interior, elevando una nota del Registro Nacional de Colocaciones por la cual se le indica la conveniencia que habría en obtener del Superior Gobierno una cantidad determinada de pasajes de segunda clase para trasladar a los trabajadores desocupados, que en estos momentos existen en el Chaco Santafecino, a la estación Noetinger de la provincia de Córdoba, donde en estos días se necesitarán unos seiscientos hombres para levantar la cosecha de cereales.

Como bien lo dice la nota adjunta, dice el doctor García, el gobierno provincial de Santa Fe ha resuelto auxiliar a esa gente con una subvención de treinta y cinco centavos diarios para cada uno. Esa medida, desede luego, inspirada en los mejores propósitos, la presidencia estima que no es suficiente para allanar las dificultades que el paro forzoso de esos trabajadores acarrea y, en consecuencia, se permite indicar el señor ministro la oportunidad de tomar en consideración la iniciativa del Registro Nacional de Colocaciones.

Un concepto social bien difundido, —agrega,— aconseja facilitar por todos los medios posibles ocupación a los trabajadores forzados a holgar cuando circunstancias imprevistas los colocan en situación de indigencia. La subvención o la entrega de alimentos no soluciona el problema, antes al contrario, crea situaciones de hecho que conviene desterrar de las prácticas administrativas. En cambio, el proporcionar ocupación a esa gente aparejaría grandes beneficios de todo orden, pues se descongestionaría de aquel lugar una cantidad de desocupados y se les llevaría a regiones donde sus energías pudieran ser aprovechadas con positivas ventajas para la economía nacional.

Durante la presidencia del doctor Sáenz Peña, el país soportó en más vasta escala una situación análoga a la que se ha presentado en el Chaco. Entonces se resolvió proporcionar alimentos a los desocupados, mediante los elementos de que disponía el Hotel de Inmigrantes. Los días transcurrieron y los desocupados aumentaron, pues se agregaron a los realmente necesitados los que inescrupulosamente aprovecharon de la situación.

De allí — expresa por último el citado funcionario — que si se invirtiera en pasajes una cantidad de dinero, a fin de que unos cientos de esos peones pudieran encontrar trabajo en otros sitios del país, los resultados serían muy distintos a los explicados, desde que se contribuiría en parte a solucionar un agudo problema social y se prestaría un señalado servicio a dos regiones distintas, a una descongestionándola de obreros desocupados y a la otra, enviándole los trabajadores que necesita.

Dirección de "La Argentina"

Desde ayer se ha hecho cargo de la dirección de nuestro colega "La Argentina" el diputado nacional doctor Romeo D. Saccone.

Dia del Asilo Naval

COLECTA PUBLICA

El 11 del mes en curso se efectuará, como en años anteriores, una colecta pública en favor de los huérfanos de los marineros de la armada. El día en que se realiza dicha colecta ha sido denominado por los organizadores "Día del Asilo Naval".

Los fondos que se reunan se dedicarán al sostenimiento del establecimiento donde se asilan y educan gratuitamente los huérfanos de los marineros. Como se ve, ese dinero no puede tener un destino más noble.

El propósito que se ha perseguido al establecer el "Día del Asilo Naval, hace que todos le presten su aprobación y su apoyo.

Puede esperarse que la colecta del 11 tenga un éxito tan grande como el que tuvo el año pasado.

Publicamos dos fotografías que ilustran acabadamente la forma como se emplean los fondos que se destinan al Asilo.

Las niñas asiladas en el taller de costura

Los niños en el taller de canastería

Riel y Fomento

Ha conseguido gran difusión el último número de la interesante revista "Riel y Fomento", correspondiente al mes de octubre. Manteniendo la misma orientación de su programa inicial, va marcando un acentuado progreso. Figuran colaboraciones de conocidos escritores sobre temas importantes, ilustrados con nítidas fotografías y muy buenos dibujos, algunos de ellos en colores. Trae además un grabado sobre cartulina con el retrato del doctor Hipólito Yrigoyen, personalidad a la que se rinde así un justo homenaje por haber sido, como se sabe, un eficaz y decidido propulsor de los ferrocarriles del Estado.

La materia ferroviaria en general tiene material de observaciones y de estudio que puede ser bien aprovechado y que bastaría para dar valor a una publicación de índole científica, sino fuera que se agrega a ella la parte literaria y artística que la hacen grata al espíritu.

"Riel y Fomento", consigue perfilar su fisonomía propia de gran revista, útil para cualquier bibliotecario lector inteligente que se hace indispensable. Tal es la impresión que despierta por su excelente factura y presentación.

NOTAS POLICAILES

Víctima de un fatal accidente, ha muerto un carrero

En las primeras horas de la tarde de hoy, ocurrió en jurisdicción de la comisaría 112, un lamentable accidente, que costó la vida a un trabajador, el cual aún no ha podido ser identificado.

La víctima conducía un carro cargado con cueros por la calle Centenera, en dirección al norte y al llegar a la de Somellera, debido a un fuerte barquinazo que diera el vehículo, fué despedido del pescante, y al caer al pavimento una de las ruedas le pasó sobre el cuerpo, ocasionándole una muerte instantánea.

El extinto fué recogido en una ambulancia de la asistencia pública, en la que fué trasladado al depósito fúnebre de la Morgue, a los efectos de practicársele la autopsia.

La comisaría 12; que trata de individualizar a la víctima, instruye el sumario correspondiente y dió cuenta del fatal accidente al señor juez de instrucción en turno doctor Antonio de Oro.

Supuesta falsificación de sellos de 1 $

La sección Defraudaciones y Estafas procedió hoy a la detención de un individuo que trataba de enagenar en cierto comercio central una cantidad de papel sellado de un peso, al 30 o|o menos de su valor.

En la creencia de una posible falsificación, dichos sellos han sido sometidos al correspondiente examen pericial; pero, hasta ahora no consta ningún fundamento como para que tome cuerpo la sospecha.

Al sujeto de referencia le fueron secuestrados más de doscientos de esos sellos. Se cree, más bien, que trató de venderlos en esas condiciones, apremiado por necesidad de dinero.

El examen pericial dilucidará el caso.

Un hombre descerraja un balazo contra otro, sin dar en el blanco

FUE ORIGINADO EL INCIDENTE POR DIFERENCIAS EN EL ARREGLO DE UNAS CUENTAS

En el comercio de comestibles establecido en la calle Humboldt 707, tuvo lugar un incidente del que fueron protagonistas el dueño del comercio, Gumersindo Rodríguez Alvarez y un cliente, Francisco E. Seijo.

Había concurrido éste al negocio expresado a fin de arreglar una cuenta que tenía pendiente por artículos adquiridos a crédito.

Mientras se verificaba la operación surgió un acalorado cambio de palabras por diferencias que creyó notar Seijo en la contabilidad, en su contra.

Rápidamente el diálogo entre ambos adquirió proporciones de violencia, formulándose entre los antagonistas recíprocas amenazas.

A todo esto, Seijo extrajo de sus ropas un revólver con el cual procedió con gran rapidez, haciendo un disparo contra Rodríguez Alvarez.

Afortunadamente el proyectil no dió en el blanco.

Un agente de la comisaría de la sección 29a. acudió al negocio al sentir la detonación producida por el arma de fuego, y decuyo a Seijo, secuestrándole el revólver.

La seccional citada instruye el sumario de estilo con intervención del juez de instrucción doctor Carlos F. Benítez.

El suceso de la calle 25 de Mayo

NO SE HAN PRODUCIDO NOVEDADES

Las diligencias realizadas para esclarecer el brutal atentado que se perpetró en el negocio de compraventa de la calle 25 de Mayo 522, no han conducido hasta este momento, a ningún resultado suficientemente capaz de ser útil para la orientación de la pesquisa.

Algunos individuos que estaban detenidos en el Departamento Central de Policía, en indagación del hecho, entre ellos dos súbditos alemanes que fueron aprehendidos ayer, fueron puestos en libertad, en atención a que no pudo constatarse su participación en el suceso.

Sin ninguna novedad digna de mención, siguen su curso las indagaciones policiales.

PRINCIPIO DE INCENDIO EN UNA FERRETERIA

En el local de la calle Defensa 566, donde se halla establecido el negocio de ferretería de la razón social Cerante, Yaraide y Cía., se declaró un principio de incendio, a causa de haber comenzado a arder una cantidad de paja destinada a embalaje.

Se supone que originó el fuego la circunstancia de haber sido arrojada allí una colilla de cigarrillo.

El sereno advirtió inmediatamente el fuego y dió aviso a la comisaría 2a., concurriendo el personal de la misma, que extinguió el fuego con rapidez, a base de baldes de agua. Llegó también una dotación del cuerpo de bomberos; pero no fueron necesarios sus servicios.

Los perjuicios son insignificantes.

LA CONDUCCION DE VEHICULOS POR MENORES

Se recuerda la prohibición vigente

El jefe de policía, señor Jacinto Fernández, ha firmado ayer una circular dirigida a las comisarías seccionales, recordando a las autoridades la necesidad del estricto cumplimiento de la ordenanza municipal que prohibe a los menores de 18 años la conducción de rodados.

Ha inclinado a la jefatura a llamar la atención de las autoridades policiales en ese sentido, la circunstancia de ocurrir con frecuencia, de un tiempo a esta parte, serios accidentes de tráfico motivados por la inexperiencia de los menores a cuyo cuidado se confieren los vehículos.

Se espera que el fiel cumplimiento de la citada ordenanza evite en lo sucesivo las anormalidades apuntadas.

EL DUEÑO DE UN COMERCIO FUE HERIDO POR UNO DE SUS OBREROS

Motivó la agresión el hecho de haber sido despedido el obrero por su inconducta

En el negocio de florería establecido en el local de la calle Lavalle número 776, se desarrolló anoche un suceso sangriento.

El obrero Luis Vidal, que fué expulsado del comercio a causa de su mal comportamiento, sostuvo un violento cambio de palabras con uno de los dueños del comercio, señor Bautista Intauno, en momentos que éste liquidaba sus haberes, notificándole de la causa a que obedecía la medida adoptada contra él.

Exasperados los ánimos, otro de los dueños del comercio, señor Pablo Risi, tomó intervención, a fin de evitar mayor violencia en la discusión; pero esta actitud fué mal vista por Vidal, quien, presa de gran excitación nerviosa, desenfundó un cuchillo, hiriendo a Risi en la pierna derecha.

Trató luego el agresor de darse a la fuga, pero fué perseguido por Intauno, cuyos gritos de alarma hicieron que el agente de facción en la esquina inmediata lograra aprehender a Vidal.

El herido fué atendido en el consultorio central de la Asistencia Pública.

La comisaría de la sección 1a. instruye el sumario de estilo con intervención del juez de instrucción doctor Malbrán.

CAÑOS

DE ACERO

para la

CONSTRUCCION DE CAMAS

SOLICITEN DETALLES Y PRECIOS

SOCIEDAD

TUBOS MANNESMANN Ltda.

DEFENSA 383 — BUENOS AIRES

Sucursales: ROSARIO — TUCUMAN — MENDOZA — MONTEVIDEO

INFORMACION GENERAL DE LA PROVINCIA DE BUENOS AIRES

DE LA PLATA

En la gobernación

El gobernador celebró ayer tarde una larga conferencia con los señores ministro de Obras Públicas, jefe de estudios de Meridiano V, ingeniero Tapia y el oficial mayor de Obras Públicas, ingeniero Zuleta.

En ella se trató extensamente sobre la línea La Plata-Avellaneda, escuchándose las observaciones del ingeniero Tapia, basadas en los estudios realizados con anterioridad y actualmente sobre el terreno.

El gobernador fué informado, asimismo, de la proficua labor realizada por las comisiones que estudian los trazados de los ramales de Meridiano V.

Fué recibida en audiencia por el gobernador una comisión de empleados del Banco de la Provincia, los cuales se interesaron por la proyectada ley de jubilación, agradeciendo la adhesión de aquél a su propósito de incluir el asunto en las sesiones de prórroga.

El señor Ortega y Gasset, distinguido periodista español, presentó sus saludos al gobernador, manteniendo una larga conversación, en el curso de la cual hizo un caluroso elogio de la ciudad de La Plata.

El ingeniero Morra mantuvo una conversación con el gobernador sobre el proyectado Casino de Mar de Plata.

Se ha hecho nuevamente cargo de la secretaría de la gobernación el señor Luis Rodríguez Irigoyen, quien estaba usando una licencia.

Con la actividad e inteligencia que le caracterizan, el señor Rodríguez Irigoyen vuelve a sus tareas.

Apareció ayer por el ministerio de Hacienda un decreto subscripto por el gobernador, aceptando la renuncia del doctor Nicolás Casarino, del cargo de presidente del Banco de la Provincia de Buenos Aires.

Por el mismo decreto se le dan las gracias por los importantes servicios prestados en el desempeño de tan honroso cargo.

Exposición de productos de granja

SERA INAUGURADA OFICIALMENTE EL DIA 19. — EL PEDIDO DE LOCALES ES MUY NUMEROSO

LA INSCRIPCION VENCE EL DIA 15

Para facilitar el estudio detenido del programa de la Exposición se ha resuelto publicarlo por partes. Hoy daremos a conocer la primera sección, que comprende los productos de lechería.

Esta sección ha sido dividida en dos subsecciones y comprende cinco grupos, a saber:

1er. grupo. Leche cruda, pasteurizada, esterilizada, condensada, en polvo, maternizada, lácteas, fermentadas, en dulce, etc.

2o. Cremas en distintas clases, helados, dulces de crema, etc.

3o. Mantecas para el consumo interno, para exportación, en cajones, en latas, salda, dulce, etc.

4o. Quesos de pasta blanda de vaca, (tipos argentinos y extranjeros), de oveja (tipos argentinos y europeos), de cabra (tipos argentinos y europeos).

De pasta dura, de vaca (tipos argentinos y europeos).

Esta sección está dividida en varias subclases y cada una comprende tantas categorías como tipos de quesos argentinos y europeos se presenten.

5o. Derivados de la leche no incluídos en los grupos anteriores: Utilización de la leche, desnatada y sus productos destinados a la alimentación humana, quesos, leche fermentada desnatada, condensada, en polvo, caseínas alimenticias, caseínas industriales, su aplicación en las industrias argentinas.

Sueros: cremas, mantecas, ricottas, quesos, requesones, lactosas y sus aplicaciones, jabones de crema de leche.

Los quesos pequeños y no mayores de 5 kilos deberán presentarse en número de dos y deberán ser renovados cada vez que lo exigiera el jurado. Las formas de mayor peso podrán limitarse a una o dos, según lo disponga el jurado y no deberán llevar ninguna caladura. Las mantecas deberán ser presentadas en lingotes de 5 kilos.

En cuanto a los demás productos deberán ser presentados los números de envases suficientes para que puedan ser juzgados por el jurado.

Sección vinicultura—

1er. grupo. Vinos tipos de mesa, de postre; blancos de mesa y de postre, vinagres blancos y tintos.

2o. Productos de la destilación del vino y orujos, cognac y grapa.

3o. Productos de la fermentación de las frutas; sidras, otras bebidas fermentadas, preparadas con peras, duraznos, etc.

5o. Industria cervecera, muestras de cebada cervecera cultivada en el país, muestras de lúpulo, de cervezas blancas, negras, extractos de Malta, ectétera.

6o. Bebidas simples, jugos de uvas, de manzanas; gaseoso de frutas, etc.

Mañana se continuará con las otras secciones.

Círculo Oficiales de Mar

Una vez más el Círculo Oficiales de Mar engalanará su edificio y de su interior se sentirá el ritmo armonioso de su orquesta. Es que el día 18 del mes en curso, abrirá sus puertas a lo más selecto de nuestra sociedad, conmemorando el aniversario de la fundación de esta ciudad.

La fiesta será un verdadero acontecimiento social, dado el sentir de simpatía de nuestra sociedad para esta institución, y más aún en el caso presente en que, siguiendo la característica finalidad altruista que la guía, la recolección de fondos será a total beneficio del Asilo Naval.

Dará realce a esta fiesta la presencia del señor gobernador de la provincia, José Luis Cantilo y sus ministros.

Información agrícola

INFORMES DE LOS CORRESPONSALES DE LA DIRECCION DE AGRICULTURA DE LA PROVINCIA DE BUENOS AIRES, DE ALGUNOS PARTIDOS

Estación "El Triunfo" (Lincoln): En ésta zona se sigue sembrando maíz; también se procede al corte de los cardos. Es bueno el estado en general del tiempo. Los cultivos de mayor plantación en esta zona son: trigo, maíz y avena. Se calcula aproximadamente que en trigo se han sembrado unas 5.500 hectáreas; 2.500 id. en maíz; 700 id. en avena y 200 id. entre lino y cebada. En los durazneros existe el enrulamiento en las hojas. Es bueno el estado en general de las haciendas y campos de pastoreo.

Estación "Las Martinetas": El estado de la sementera en general es bueno. En la actualidad se sigue sembrando maíz y patatas; la cantidad de hectáreas sembradas es superior a la de años anteriores. Los campos de pastoreo han sido algo perjudicados por la frecuencia de las heladas. A consecuencia de éstas mismas, la producción de frutas es nula. El estado de las haciendas es bueno. En los últimos remates habidos en esta zona se ha notado una cierta depreciación de las mismas, habiéndose registrado precios de $ 5.00 m|n por terneros $ 8.00 m|n por las vacas secas. La avicultura se encuentra desarrollándose notablemente, siendo su producción muy buena.

Sierra de la Ventana (Tornquist): El trabajo agrícola que se ejecuta en la fecha es la roturación de tierra para realizar la siembra de maíz, preparando para la futura cosecha; siendo el estado del tiempo favorable para ejecutar estos trabajos. Trigo, avena, cebada, centeno y maíz son los cultivos de más preferencia. Se puede calcular que en trigo se han sembrado unas 400 hectáreas; en avena, 320 id; en cebada y centeno, poca cantidad y en maíz (hasta la fecha) 60 id. Este año han sido dedicadas unas 120 hectáreas más de campos que antes eran ocupados por la ganadería y que hoy son destinadas al cultivo de cereales. El precio de los arrendamientos de campos es de $ 6 a $ 8 m|n para pastoreo y de $ 11 a $ 14 m|n para agricultura o sea de 16 a 18 0|0 al tanto por ciento. En resúmen, estos precios resultan en 20 0|0 más bajos que los que regían en años anteriores. Tanto los campos de pastoreo como las haciendas se encuentran en buenas condiciones. La lluvia caída durante el mes de octubre ppdo. fué de 156 milímetros.

Chacabuco: Aquí se realiza la preparación de la tierra para la siembra de maíces tardíos. El estado del tiempo no es muy bueno, a causa de los vientos calurosos y, en muchos puntos, después de las grandes lluvias, la tierra forma costra. Trigo, cebada, avena, lino y maíz son los cultivos que en mayor cantidad siembran los agricultores de este Partido. Se calcula que se han sembrado unas: 20.000 hectáreas de trigo; 3.000 id. de lino; 2.000 id. de avena; 600 id. de cebada y 8.000 id. de maíz. Dado el estado del tiempo y las alturas de las vertientes, es difícil responder al rendimiento de ésta cosecha. Infinidad de animales mueren entecados; y muchas plantas frutales se han secado por las excesivas lluvias y altas vertientes. En algunos campos altos que antes eran ocupados por la ganadería, hoy se encuentran sembrados con trigo y maíz. Los precios de arrendamientos de campos se mantienen altos, pues falta campo para labranza. Es regular el estado de los campos de pastoreo y de las haciendas. En algo se ha mejorado el estado de las sementeras, pero se puede asegurar que el trigo será de ínfimo rinde, el maíz es problemático.

Tandil: Muy buenas perspectivas presentan los cultivos de trigo, avena y centeno. Se sigue con la siembra de papas, prestándose favorable el estado del tiempo en general. Las heladas han perjudicado en algo a los frutales.

Guaminí: En ésta Partido se lleva a cabo la roturación de la tierra, preparándose para la siembra del maíz. El estado del trigo es bueno, a menos de que no sean malogrados por las heladas. El estado del tiempo es mu variable. Las hojas de los frutales se encuentran infectadas.

San Antonio de Areco: En ésta zona se da término a la siembra de maíz, habiendo resultado favorable el estado del tiempo para la realización de éstos trabajos agrícolas. Trigo, lino, avena y maíz son los cultivos entre los agricultores. Se puede calcular que en maíz se han sembrado unas: 14.500 hectáreas; en trigo 8.600 id.; en lino 12.400 id. y en avena unas 4.000 id. Es bueno el estado de las haciendas y campos de pastoreo. El precio de los arrendamientos de campos es de $ 30 m|n la hectárea.

Ministerio de Gobierno

LAS PENAS ACCESORIAS

El ex-penado Martín Belustegoytía se presentó al ministro de Gobierno, pidiendo que se dejara sin efecto a la policía, su misión de vigilarlo desde el momento que había sido indultado por el P. E. de la pena principal y por lo tanto de las accesorias.

Pasado a dictamen del asesor de Gobierno, éste se expidió en la forma siguiente:

El recurrente, Martín Belustegoytía, según resulta del expediente adjunto, le ha sido conmutada la pena de diez y ocho años de presidio que le fué impuesta por la que llevaba sufrida hasta la fecha de la resolución que así lo disponía el P. E.

Puesto Belustegoytía en libertad, la policía de Monte exije que se presente al local de la comisaría todos los días primeros de mes y le ha hecho saber también que no puede abandonar el pueblo sin previo aviso.

Belustegoytía se queja de las medidas tomadas por la policía, y esta informa que así lo han hecho porque aquél está sujeto a la vigilancia de la policía, por tres años, según la comunicación telegráfica recibida del Presidio de Sierra Chica, donde se habría sido destinado a cumplir la condena.

La dirección del presidio informa, a su vez, que la comunicación de referencia la hizo teniendo presente de que dicho ex-penado tenía impuesta en su sentencia condenatoria la accesoria de sugeción a la vigilancia por el tiempo expresado de tres años después de cumplida la pena principal y en cumplimiento a lo dispuesto en el art. 370 del Código de Procedimientos.

Y bien; habiéndosele al ex-penado recurrente conmutado la pena, entiendo que no procede la vigilancia y demás disposiciones que la policía de Monte ha tomado por indicación de la dirección del Presidio de Sierra Chica.

La conmutación de la pena trae como consecuencia o efecto, la supresión de la pena principal con todos sus accesorios como única a la pena sustituída. A Belustigoytía se le conmutó la pena de diez y ocho años de presidio. Vale decir, desde luego, que se le conmutó la pena impuesta por la de siete años y once meses que era el tiempo que llevaba cumplida.

Para que así no fuera habría sido necesario que el Poder Ejecutivo en la resolución pertinente, hiciera constar que la conmutación sólo se refería a la pena corporal. No constando esa circunstancia, como anteriormente digo, el efecto de la conmutación es de que queda suprimida la pena principal y sus accesorios.

Por lo expuesto, corresponde que la Jefatura de Policía haga saber al comisario de Monte, que no corresponde mantener la vigilancia que le ha sido impuesta al ex-penado Belustegoytía por haber sido su pena conmutada.

El ministro de Gobierno, de acuerdo con lo dictaminado por el señor asesor de Gobierno, dictó una resolución que servirá de procedimiento para todos los casos idénticos que se presenten.

La resolución dice así: Visto lo solicitado en este expediente y resultando de lo dictaminado procedentemente al respecto por el señor Asesor de Gobierno, que las conmutaciones de pena resueltas por el P. E. en uso de la facultad que le confiere la Constitución (Art. 141 inciso 3o.), suprimen con la pena principal a todas las accesorias; Vuelva a la policía para que proceda de acuerdo con lo indicado en la última parte de dicho dictamen, previo desglose del expediente agregado.

INAUGURACION DEL SERVICIO DE TRANVIAS EN LANUS

Invitación al ministro de Gobierno

El gerente de la Compañía de Tranvías Lanús Avellaneda, ha invitado al ministro de Gobierno a concurrir a la inauguración de una línea de tranvías que tendrá lugar el día 12 del corriente a las 10 horas de Villa Mauricio a Estación Lanús.

PAVIMENTACION DE 9 DE JULIO

El Intendente Municipal de 9 de Julio comunicó al Ministerio de Gobierno que el Concejo Deliberante ha sancionado una ordenanza acogiéndose a los beneficios de los bonos de pavimentación de la Provincia para ese partido.

COMUNA DE PERGAMINO

El Intendente de este Partido elevó al Ministerio de Gobierno el balance de esa comuna correspondiente al mes de octubre, en el que consta haber entrado por diversos conceptos $ 69.577.85 y saldo pesos 30.190.46 pasando un saldo de pesos 39.772.21 al corriente mes.

CONSEJOS ESCOLARES

El presidente del C. E. de Coronel Pringles comunicó al Ministerio de Gobierno que de acuerdo con el sorteo practicado por ese cuerpo, el 31 de diciembre próximo cumplen su mandato los consejeros Celedonio Goñi y Justino Ramos Mejía.

También en Bahía Blanca, el próximo mes de diciembre, terminan su mandato los señores Vicente Torres y Juan M. Dallier.

De Olivos

Gran asamblea radical

OLIVOS, noviembre 8. — Realizóse ayer una entusiasta asamblea pública en esta localidad, patrocinada por el comité "Hipólito Yrigoyen", que tan dignamente dirige el prestigioso correligionario Sr. V. Querido.

Una concurrencia entusiasta y numerosa se congregó en el estación Bartolomé Mitre para recibir a los oradores metropolitanos, Sres. Julián Sancerni Giménez y Ricardo V. Muscio, a cuya llegada prorrumpió en calurosas manifestaciones de simpatía, trasladándose luego hasta la Avenida Maipú, lugar donde se realizó el acto.

Inició la serie de discursos el presidente del comité, Sr. V. Querido, y, previas algunas palabras del Sr. Rubio, subió a la tribuna el delegado Ricardo V. Muscio, quien pronunció una elocuente perorata recibida con grandes aplausos.

A continuación el otro delegado, D. Julián Sancerni Giménez, pronunció a su vez una conferencia brillantísima, la que duró cerca de una hora, siendo interrumpido constantemente por las ovaciones de la concurrencia, la que disgregóse luego en medio de grandes vítores al doctor Yrigoyen, a la U. C. R. y al triunfo en las próximas elecciones comunales que se realizarán en el pueblo el 26 de noviembre próximo.

De Chivilcoy

Reunión del Concejo Deliberante. — El asunto de la luz eléctrica. — Otras resoluciones.

CHIVILCOY, noviembre 8. — Con asistencia de los concejales señores Calderón, Prévide, Guerrero, Pratto, Cánepa, Caroni, Seara, Abadie, Martí Más, Castillo y presididos por el señor Felipe R. Lanfranco, se reunió el Concejo Deliberante.

La comisión especial designada para informar sobre el asunto de la luz eléctrica, presentó su informe, haciendo uso de la palabra en nombre de dicha comisión, el Dr. Martí.

Una vez terminada la exposición del doctor Martí, el Concejo discute ampliamente el asunto y resuelve declarar que la Compañía Anglo-Argentina de Electricidad ha violado el contrato al cobrar ilegalmente 0.42 pesos el K. K. en lugar de $ 0.40, desde el 1o. de marzo de 1921, como está establecido en el contrato. Que la devolución de esas sumas cobradas de más, es una consecuencia lógica de la ilegalidad del cobro y que esas sumas dedebrán ser reintegradas a los abonados, dejando completamente a salvo los derechos que cada abonado tiene para gestionar la devolución de lo que se le ha cobrado de más.

Resuelve también el Concejo pasar una minuta de comunicación al señor Intendente para que éste a su vez se dirija a la Compañía de Electricidad, intimándole el cumplimiento estricto del contrato.

—Inmediatamente el Concejo pasó a ocuparse de otros asuntos, que tenía a su consideración.

Trató en primer término el informe de la Comisión de Hacienda sobre la creación de la Delegación Municipal de Moquehúa, siendo aprobado y quedando por lo tanto creada dicha Delegación, la que empezará a funcionar en enero próximo.

Fueron despachados favorablemente, varias solicitudes de excepción de impuestos y otros pasaron a Comisión para su estudio.

Resolvió el Concejo reunirse en sesión extraordinaria el sábado 11 del corriente para formular la lista de los ciudadanos que han de ser sorteados para presidentes de comicios en las elecciones municipales, tratar el proyecto de empréstito y estudiar las cuentas de la administración municipal de laño 1921.

Siendo las 20 y 30 se levantó la sesión.

De Caseros

Club Cultural Apolo — Una importante velada

CASEROS, noviembre 8 — Bajo el patrocinio de la institución del epígrafe realizóse ayer la gran velada cuyo objetivo tenía como fundamental motivo estrechar vínculos de camaradería e iniciar un vasto programa de acción cultural en el pueblo de Caseros y circunvecinos.

El selecto programa desarrollóse en medio de los aplausos del auditorio, quien premió calurosamente a los artistas en el desempeño de sus roles respectivos.

En un bien inspirado discurso abrió el acto el presidente de la institución cultural don Simón Beguel, quien mereció francas demostraciones de la concurrencia por los vibrantes conceptos emitidos en su perorata.

A continuación presentó al distinguido doctor Julián Sancerni Jiménez, quien goza en este pueblo de bien ganados prestigios por su descollante actuación en diversos órdenes de actividad. El orador pronunció una erudita conferencia que versó sobre el tema "La cultura y sus principios básicos", desmenuzándolo con habilidad y exponiendo con una serie de atinadas e inteligentes observaciones, así como con un profundo estudio analítico, las manifestaciones qeu predominan en el sentimiento público; en su afán generoso de llegar a los lindes del progreso, hasta alcanzar el pináculo, teniendo siempre como portaestandarte la enseña del intelectualismo, que no pueda jamás quedar supeditado a la mezquindad de las mediocridades.

El doctor Sancerni Jiménez completó su brillante conferencia con acopio de citas y datos, e hizo un llamado a las fuerzas vigorosas de la localidad para que aunen esfuerzos y entusiasmo en la brava lucha empeñada contra la ignorancia y para lograr la victoria que corone, esplendente y venturosa, los esfuerzos geniales de las generaciones cultas, idealistas e inteligentes.

Una formidable ovación cerró las últimas palabras del orador, continuando luego el desarrollo del programa, como informamos anteriormente.

La importante velada clausuróse con un baile, al cual asistieron las familias principales de la localidad y muchas de la capital federal, dejando gratísimo recuerdo en el ánimo de los asistentes al simpático acto.

De Lincoln

Movimiento político — Misión católica — Obras de canalización — Varias.

LINCOLN, noviembre 8 — Convocados por el presidente del grupo directivo realizóse una reunión conservadora en casa de un dirigente de ésta. Está de más decir que tuvo aquélla el carácter de un conciliábulo de tres o cuatro. No se adivina el propósito del adversario, pues si bien la proximidad de las elecciones comunales haría suponer que las huestes del conservadorismo local se aprestan a la lucha, en tal estado se encuentran desde sus últimas derrotas que para hacerse tendría que operarse el milagro más grande. Además, el ambiente como resultado de una administración radical, que continúa siendo intachable es completamente propicio para nuestra causa.

Así y todo "El Tiempo", órgano del radicalismo local, celebra la posible concurrencia del adversario a los comicios de fines del corriente, que tendrá—dice—la virtud de retemplar los entusiasmos del partido, que de otra manera iba a sentirse desganado por falta de aliciente, a una campaña sin enemigo con quien contender como quiere la combatividad probada de nuestro civismo.

Posiblemente mañana, salga el decreto de convocatoria a elecciones comunales.

—Motivo de una brillante recepción fué a su llegada a ésta el obispo de La Plata, monseñor Copello. El distinguido prelado fué recibido en la estación por el intendente municipal señor Mario Pujol y la comisión de caballeros constituída para el objeto. Al descender del tren, le fué dada la bienvenida por el intendente en breves y conceptuosos términos, pasándose luego a la intendencia, donde después de las presentaciones de estilo se sirvió en su honor un lunch al que asistieron más de cien personas. La señorita Bracamonte, en nombre de la comisión de damas, pronunció un brillante discurso celebrando la presencia del dignatario eclesiástico y haciendo calurosos votos por el más satisfactorio cumplimiento de la sagrada misión que le trae a ésta. La exquisita pieza fué motivo de los mayores aplausos.

Monseñor Copello, con una elocuencia brillante, contestó en un improvisado discurso que fué escuchado con verdadera satisfacción por el numeroso auditorio.

Después se pasó al templo parroquial, donde se inició acto seguido la confirmación de innumerables niños.

Al acto de la recepción asistió el cuerpo de boyscout Vanguardia de Lincoln en perfecta formación y con numeroso efectivo.

—Ha sido recibida con verdadero júbilo por los vecindarios interesados la noticia de que en breve se reiniciarán las obras de los canales de desagües que por iniciativa del ex intendente municipal, diputado nacional doctor García Tuñón, se comenzaran a construir a principios de este año con resultados verdaderamente admirables.

Estas obras, llamadas a librar al cultivo tierras hasta hoy anegadas en una extensión de más de cien mil hectáreas, tendrán además la virtud de permitir el desagotamiento total de las lagunas que cortan los caminos haciéndolos materialmente intransitables cada vez que se producen lluvias de importancia. Había sido suspendida su construcción en parte por razón de las inundaciones últimas y por cuestiones de detalle que han sido ya arregladas.

—Después de una jira de placer y de estudio, regresaron procedentes del Brasil, el presidente del Consejo Escolar, señor Carlos Mondelli, el concejal municipal señor Manuel Soto e ingeniero municipal señor Emilio Mondelli.

PROVINCIAS

SANTA FE

Joven arrollado por un tren

GALVEZ, noviembre 8. — Hoy a las 14 horas, el tren 120, máquina 2034, piloteada por el maquinista Valentín Valentinelli, procedente de Morteros, a la altura del kilómetro 424, palo cinco, arrolló al súbdito italiano, José Varalda, nacido en Asigliano, provincia de Nevara, el 13 de diciembre del año 1898.

Este joven había salido de Italia, el 25 de febrero del corriente año, en procura de mejores horizontes para su vida, sorprendiéndole en este momento inesperado, tan trágico acontecimiento, que habría de poner fin a su existencia.

Ni el maquinista, ni el foguista, se dieron cuenta de haber arrollado la víctima, sólo al cambiarse en ésta la máquina en la puerta del galpón notóse entre las ruedas manchas de sangre y restos de cuerpo humano; lo cual demostraba evidentemente lo ocurrido en tan macabro accidente.

Inmediatamente se dió aviso a las autoridades, las que sin pérdida de tiempo trasladáronse en una máquina, recorriendo el trayecto que poco tiempo antes había efectuado la máquina fatal, encontrando, los restos del difunto en una sola masa.

Una vez trasladados a ésta se procedió a levantar el sumario.

Entre las ropas encontráronse documentos de identidad, y otros del tiempo que había estado al servicio del Gobierno de Italia, en tiempo de la Guera, y que pertenecía al cuerpo de ingenieros.

MENDOZA

Visita de inspección — Lluvia — Banquete — Renuncias

MENDOZA, noviembre 8. — El gobernador de la provincia, doctor Lencinas, acompañado del ministro de Industrias, señor Suárez, realizó una jira de inspección a los trabajos de construcción del ferrocarril económico de Zapata a Tupungato, iniciados con el propósito de asegurar un medio fácil de comunicación entre las zonas agrarias e industriales de importancia.

El gobernador encontró terminadas las obras de terraplenamiento y listo, en Zapata, el material de hierro, con el cual se empezará inmediatamente la parte final de los trabajos.

—Ayer tarde y anoche llovió copiosamente en toda la provincia.

—El doctor Alberto Figueroa, consejero de la embajada argentina en París, que se encuentra de paso en Mendoza, fué obsequiado anoche con una comida íntima en el club de Gimnasia y Esgrima.

Fueron comensales el gobernador, doctor Carlos W. Lencinas; vicegobernador, señor Bautista Gargantini (hijo); ministros del Poder Ejecutivo, jefe de policía, coronel Basilio Pertiné y numerosas personas de significación.

—En la comisión de fomento industrial vitivinícola y en la municipalidad de la capital se han producido renuncias.

CORRIENTES

Plaga de mosquitas — Convención del Partido Radical — Varias

BELLA VISTA, noviembre 8. — Nunca se ha visto en el departamento, como hoy, una invasión tan grande de mosquitas. Se espera la acción conjunta de los empleados de la Defensa Agrícola, empleados provinciales, nacionales y el pueblo entero para combatir con éxito la plaga, a fin de evitar los graves perjuicios que le espera a la agricultura.

—Hay mucha expectativa sobre la reunión próxima y resoluciones que adoptará la convención del partido Radical. Sin embargo es de suponer que primará el buen sentido y la equidad para salvaguardar los elevados intereses partidarios, prepoliendo aspiraciones personales por más legítimas que sean, y unidos todos, cobijados bajo los pliegues de la misma bandera y fijos siempre en un solo ideal, se pueda llegar a la reparación anhelada y que con derecho espera esta provincia.

—Se ha concertado una carrera de importancia entre los caballos El Radical, del señor Raúl Merello y El Profeta, del señor Ireneo E. Oliva, que se correrá el 3 de diciembre próximo con cuyo motivo bajarán a ésta muchas personas aficionadas de los pueblos circunvecinos.

LA PAMPA

Gobernador del territorio. — Banco de la Nación. — Varias. —

MACACHIN, noviembre 8. — El 2 del corriente pasó por ésta, en su jira por los departamentos del sud, el señor gobernador, teniente coronel Arturo Núñez, acompañado de, comandante Romero y del señor Manuel Deegroff, deteniéndose breves horas en las que recibió el saludo de diversos vecinos.

Espera el vecindario que la jira del señor gobernador será provechosa para los intereses generales de los habitantes del territorio, reorganizando las diversas ramas de la administración pública y muy especialmente la policía, que tanto deja que desear por su ineficaz acción.

—El lunes se inauguró la sucursal del Banco de la Nación, institución que viene a llenar una sentida necesidad desde hace años reclamada, y a no dudarlo será próspera su evolución local.

Con tal motivo el comercio, hacendados y vecinos en general obsequiaron el domingo a las horas, al personal del mismo, que lo forman los señores Raniero Micheli, gerente; M. Ricardo Burgos, contador, y Ricardo Bamaceda, tesorero, con un lunch en el Bar Colón, festejando dicho acontecimiento.

—Se hizo cargo de la comisaría local el comisario Sr. Jardell, el vecindario anhela que su actuación encuadre dentro de la órbita marcada a los verdaderos guardianes de los intereses generales.

—Con la última lluvia caída está casi asegurada la cosecha próxima, la que presenta muy halagüeños resultados; igualmente se encuentran en inmejorables condiciones los campos de pastoreo en general.

— Con motivo de la inauguración de la sucursal del Banco, estuvieron en ésta el domingo ppdo., el gerente del Banco de la Nación de Santa Rosa, Sr. Crespo, acompañado de su señor hermano y los señores Lugones y Guesolaga.

Instrucción Pública

COLEGIO NACIONAL "DOMINGO FAUSTINO SARMIENTO"

De acuerdo con la autorización especial, gentilmente acordada por la Dirección General de Arsenales de Guerra, el viernes 10 próximo, a las 8.30, los alumnos de cuarto y quinto años de este establecimiento, efectuarán una visita de estudio a los talleres del Arsenal Esteban de Luca, siendo acompañados por los señores profesores Dr. Pedro J. Coronado, Dr. Benjamín Pérez Avendaño, Dr. Antonio E. Ramayón, Dr. Carlos Tuninetti; jefe de gabinetes y laboratorios, Dr. Ciro T. Riettl y ayudantes, ingeniero José S. Fernández y Maximiliano Riester.

Por otra parte, en el día de la fecha se ha iniciado una serie de visitas al Museo Agrícola de la Sociedad Rural Argentina, para completar en él los conocimientos adquiridos durante el año.

ESCUELA NORMAL No. 7 DE MAESTRAS

El acto de la recepción de las alumnas egresadas de este establecimiento en 1921, tendrá lugar el viernes 10 del corriente, a las 16 horas, en el teatro Argentino, B. Mitre 1448.

EN LA CONFEDERACION NACIONAL DE MAESTROS

Acto en el Consejo Escolar XI — Conferencia del doctor Manuel María Oliver.

Se verificó en el salón teatro de la calle Cachimayo 112, el acto preparado por la Confederación Nacional de Maestros del Consejo Escolar XI (Caballito). Numerosa concurrencia de docentes de ambos sexos llenaba el recinto, abriendo el acto el presidente de la asociación, profesor señor José M. Flores, quien dijo que los maestros del distrito, al reunirse, habían querido demostrar su solidaridad profesional y sus deseos de aunarse. Presentó luego al doctor Manuel María Oliver quien, añadió, había accedido a la solicitación que le hiciera la Confederación de disertar sobre un tema de actualidad.

Disertó el doctor Oliver sobre "La influencia del maestro en la sociedad", refiriéndose a su situación psíquica y ética frente al conglomerado social. Estudió los diversos sistemas puestos en práctica en Europa y la posición del docente, cada vez más destacada en el viejo mundo, hasta el punto de formar ya un núcleo gobernante, de firme derrotero cultural. Desgraciadamente, en la Argentina el maestro no ocupa aún la cumbre que merece y esto se debe a que hay siempre factores contrarios, que actúan a favor del prejuicio, el interés o la ignorancia. Mucho se escribe, se perora, se diserta, por empiristas y ensayistas, o simples "dilettantis" de la pedagogía, haciéndose víctima al país en el maestro y en el niño; esos teorizadores, pedagogos conocidos, preconizan los dos métodos conocidos, el inductivo y deductivo, olvidando al tercero, el más hondo, el buen sentido, que es la experiencia y el sacrificio. Por eso, por la exclusión que se hace del maestro en la dirección del organismo educacional, es que existe tanto extravío y tanto retraso. Y sin embargo, el único capacitado para penetrar y abarcar el panorama social-educativo, es el mismo profesional, que frente al "documento humano", al niño, ausculta su alma y deduce el carácter del hogar, y en consecuencia las modalidades de su época.

Extendióse después el orador sobre la trascendencia de la tarea docente, recordando que no sólo debe procurarse en ella aplicar reglas, normas y preceptos, sino amor, bondad sin cuyo influjo toda educación es automática e ineficaz. Es urgente volver a los métodos sencillos, abandonando las complejidades abstrusas que cansan y hastían al maestro y confunden al niño. Aludió a la misión de las maestras, a las que llamó madres intelectuales, incitándolas a que hablaran al corazón de los pequeños discípulos, desoyendo a la pedagogía pretensiosa, que intenta suplantar la naturaleza con artificialismo de laboratorio. La maestra debe saber que es ella verbo y ritmo y que si es dulce y suave, será profunda la acción docente. La educación es filantropía, caridad; enseñar al que no sabe implica un proverbio

Concluyó el doctor Oliver invitando a los maestros a unirse para obtener de una vez que la educación sea dirigida por ellos mismos, por más capaces, como ya se ha dicho.

Durante el transcurso de su disertación y al final, el orador fué insistentemente aclamado por la concurrencia.

ASOCIACION DE PROFESORES DE EDUCACION FISICA

La Asociación de Profesores de Educación Física realizará el domingo 10 del corriente, una excursión a Vicente López, para la que podrán retirarse en secretaría las invitaciones.

ASOCIACION SARMIENTO

El viernes 10 se inaugurará en la escuela No. 3 del Consejo Escolar 9o., el gabinete de física, química, historia natural, obsequio de esa asociación.

Hará entrega del mismo a la dirección el doctor Francisco Gómez, agradecerá, en nombre de la escuela, el señor Armando Mag, quien dará una conferencia con proyecciones luminosas. Terminará el acto con una clase práctica de física, a cargo del señor Enrique Mariani.

CONSEJO NACIONAL DE EDUCACION

El Consejo, en su última sesión resolvió:

—Nombrar maestra de tercera categoría para la escuela No. 1 del C. E. 160, a la M. N. señorita Nemesia F. Cornelio, en reemplazo de la Sra. Marcelina M. de Vera que pasó a otro puesto.

—Nombrar maestra de tercera categoría para la escuela No. 3 del C. E. 200, en reemplazo de la Sra. Luisa Ch. de Galarce, que fué ascendida, a la M. N. Srta. Celestina Ruiz Onesto.

—Disponer que la Mesa de Entradas y Salidas, a fin de evitar la tramitación separada de tantos expedientes sobre asignación de locales a escuelas Complementarias formule uno solo, en el cual la Dirección Administrativa deberá proponer la medida general a adoptarse.

—Nombrar maestro de tercera categoría para la escuela No. 3 del C. E. 140, a contar del 24 de febrero del año próximo, al M. N. Sr. Pablo Cascu, en reemplazo de la Sra. Rosa G. J. de Peredo, que fué ascendida.

—Aprobar los siguientes contratos relativos a cesión gratuita de locales para funcionamiento de las escuelas que se indican a continuación y al poner que la Inspección General de Territorios dé las gracias a los propietarios de los mismos que se especifican en cada expediente, en nombre del H. Consejo:

Escuela No. 45 de Boca Zanja (Chubut), propietario Marcelino S. de Oroquieta; id. id. 168 de Colonia Inés y Carlota (Pampa), id. José Caponi; id. id. 119 de La Pora (Chaco), id. Antonio Pérez; id. id. 184 de Lote 8 de Conhello (Pampa), id. Antonio Bruno (hijo); id. id. 173 de Lote 13 de Mirasol (Pampa), id. Andrés Fernández; id. id. 15 La Carolina-Quetrequen (Pampa), id. Juan Cayssials; id. id. 174 Lote 2 de Conhello (Pampa), id. Luis Arnés; id. id. 160 de Tres Hermanos (Pampa), id. Merlo Hermanos; id. id. 170 de Lote 27 de Conhello (Pampa), id. Carmelo Giardino; id. id. 159 de Lote 6 de Conhello (Pampa), id. Sebastián Fraire; id. id. 155 de "La Emma" (Pampa), id. Romeo Ravazenghi; id. id. 169 Zonas Rural de Mirasol (Pampa), id. Buenone Hnos.; id. id. 45 de la (Chubut), id. David Ch. Walker; id. id. 171 de Lote 8 de Mirasol (Pampa), id. Pedro Mulatero; id. id. 106 de Barrio Cementerio (Misiones), id. Marcos R. Ramírez; id. id. 47 de Maesteg (Chubut), id. José L. Quiroga; id. id. 52 de Boca Zanja lado norte (Chubut), id. José Castro (hijo); id. id. 172 de Estación Ricardo Lavalle (Pampa), id. Tomás Bossa; id. id. 167 de Lote de Conhello (Pampa), id. Carlos Demicheli; id. id. 58 de Juan de Garay (Río Negro), id. Julio M. Mo

Espectáculos de La Plata

TEATROS

COLISEO PODESTA — Compañía nacional Podestá Hnos. — Hoy, tarde: "Los distraídos", "Melenita de oro". Noche: "Sebastián", "Melenita de oro".

CINEMATOGRAFOS

PARIS — Tarde y noche: Huérfanas de la Tempestad, Más fuerte que la intriga.

IDEAL — Tarde y noche: La corona de oropel, La gran suerte, El clásico Pellegrini, Corazón en prenda.

A nuestros lectores en general

Sus asuntos administrativos en general en la provincia de Buenos Aires, encárguelos a los señores

E. CARASSALE PONS y Cía.
Comisiones y consignaciones
Representaciones en general
ANGEL PIROSANTO
Estudio de arquitectura, planos proyectos y dirección de obras.
U. T. 2351 — Calle 7 No. 775
LA PLATA

GRATIS
Prospecto con 2000 casas en venta.
Cía. Nacional de Tierras
LAVALLE 1161

Doctor Héctor R. Baudon
ABOGADO
Pasaje Güemes — Escritorios 410 y 411
U. T. 6900 (Avenida)
Estudio en La Plata calle 7 No. 775
U. T. 2351
Particular: Calle 46 No 825—U. T. 641

Cinzano
VERMOUTH

Correos y Telégrafos

VIAJE DE ESTUDIO DEL DOCTOR GUILLERMO A. BOSCO

El 15 del corriente partirá para Europa el doctor Guillermo A. Bosco, médico y organizador del Sanatorio Mutualista para empleados de Correos y Telégrafos, de la mutualidad en el Consejo Nacional de Educación.

El doctor Bosco se propone estudiar la organización de la profilaxis contra la tuberculosis en Italia, Alemania y Francia, países que visitará en su viaje.

Estudiará, asimismo, la organización de las instituciones sociales, que se ocupan de la profilaxis de dicha enfermedad.

En representación de las mutualidades mencionadas, visitará los edificios de Correos y Telégrafos y las escuelas de instrucción primaria, de las referidas naciones, donde espera recoger el mayor número de antecedentes para la mejor organización de la lucha contra la tuberculosis en nuestro país.

Campaña contra la langosta

MOVIMIENTO DE LAS MANGAS

En la Dirección General de Agricultura y Defensa Agrícola, se han recibido las informaciones que damos a continuación sobre el movimiento de las mangas de langosta.

Salta. — La manga que invadiera Coronel Moldes, tomó rumbo este, y después de pasar por Quebrada Juramento, internóse en Río Piedras, hasta Metán. El departamento Orán, es invadido por voladora pesada y próxima a desovar.

Paraná. — Nueva invasión del noroeste, llegó al distrito Costa Grande, departamento Diamante. La invasión penetrada al distrito Monte Grande, extendióse al oeste, alcanzando distrito Tala y Antonio Tomás en apreciable extensión, desova la manga primeramente llegada al distrito Tala.

Corrientes. — Nace mosquita, en las secciones primera, segunda y tercera, del departamento San Roque; en primera, segunda y tercera, del dem Mercedes; en primera, segunda, tercera, cuarta y quinta, departamento La Capital; en primera, segunda y tercera de Goya; en primera y segunda de Lavalle. La manga que de la República del Paraguay, penetró y se asentó en el distrito Paso de la Patria, tomó vuelo con rumbo al sudeste.

Formosa. — Pasó pequeña manga de voaldora, por el distrito kilómetro 863, departamento Patiño. Manga asentada en La Capital, principió a desovar en colonias adyacentes.

Posadas. — La voladora que desova en Costa Paraná, siguió internándose en departamento Capital, alcanzando pequeña parte del de Candelaria y San José.

Santiago. — La invasión de saltona de los distritos Averías y Banderas, extendióse a las colonias Suncho, Pozo y Roso Picot y Añatuya, kilómetro 454 y Tacañitas. Las dos últimas pertenecen al departamento 28 de marzo.

Santa Fe. — Nuevas corrientes de voladora, en estado pesada y procedente del noroeste, agréganse a la que desova en Pilar, Humboldt, Santa María, Cavour, Esperanza, Empalme, Sauce, San Gerónimo, Las Tunas, Franck, San Carlos Norte, Sur y Centro, Matilde y San Agustín. En los mencionados distritos, el desove reviste gran importancia.

Jujuy. — Pasó por Pampa Blanca, procedente del sur, manga en estado pesada, la que al llegar a la finca Los Pocitos, asentóse en su mayoría. Otra, con procedencia del norte, llegó al mismo distrito, asentándose parte en finca Las Cañadas, siguiendo el resto con dirección sur.

San Luis. — Dió principio a desovar, la voladora que infecta el distrito San Martín. Las Chacras y Guzmán, del departamento San Martín. Parte de la manga asentada en Mercedes del departamento Pedernera, levantó vuelo con dirección sudeste.

Rafaela. — Depositó las larvas, la manga estacionada en Saa Pereyra, del departamento Las Colonias.

Corrientes: Con procedencia de la República de la República del Paraguay, penetró a esta seccional, extensa manga de voladora, la que después de pasar por diversos puntos, asentóse en Paso de la Patria, quinta sección del departamento San Cosme. Otra, procedente del noroeste, penetró a la segunda sección del departamento Ituzaingó. Una tercera, invade primera sección de Itatí, en estado pesada. Las secciones 1o., 2o., 3o. y 4o., del departamento General Paz, son afectadas por mangas voladora, levantadas de los departamentos limítrofes. Empezó el nacimiento de mosquita en tercera sección y suburbios, del departamento Capital; en primera, segunda, tercera y cuarta secciones de Bella Vista; en ciudad Egidos y segunda sección de Esquina y en ciudad y suburbios y pr mera, tercera y cuarta secciones de empedrado.

Resistencia. — Cruzó con rumbo oeste por Colonia M Belén, del departamento Resistencia, gran manga liviana. Nace mosquita en Resistencia, Vicentini, Tirol, Makallé, Laguna Blanca, Popular, Benítez, M. Belén, El Palmar y Barranqueras, del departamento anteriormente citado, y en Villa Angela y E. Urien, del departamento Tapenagá.

Río Cuarto. — Con procedencia norte, fueron invadidos, los distritos Cabrera, Elena y Munipio, por mangas de voladora eu estado pesada. Comenzó el nacimiento de desoves en Holmberg y Moldes, ambos del departamento Río Cuarto. Por Gigena, cruzó regular manga de voladora con rumbo sur.

Marcos Juárez. — Parte de la voladora asentada en Marcos Juárez, corrióse hasta el distrito San José.

Formosa. — Por el distrito El Angelito pasó una gran manga con rumbo noroeste. Parte de la manga existente en La Capital, tomó rumbo oeste, y pasando por Islas de Oro llega hasta San Hilario.

Concordia. — La invasión que afectaba los distritos Manantiales, Chañar y Egido del departamento Feliciano, levantó vuelo con dirección sudeste. Una manga de voladora en estado pesado y con procedencia del oeste, entró al departamento Federación, asentándose en Atencio y Tatutí, del mismo departamento, empezando de inmediato a desovar.

Santiago. — Existe en distritos, Averías y Banderas, considerable invasión de saltona, la que hállase sobre montes naturales y cultivos de la citada zona, a excepción del cultivo de maíz, que encuéntrase hasta ahora, libre de perjuicios.

Rosario. — Se constató la existencia de voladora en Rincón de Grandona, Timbúes, Puerto de San Martín y San Lorenzo, del departamento de este último nombre. Depositó sus larvas, parte de la voladora asentada en Bouquet, Avena, M. Susana, Primera, Cañada, Rosquín y Traill, del departamento San Martín.

Con los hermosos días primaverales aumenta rápidamente la concurrencia de turistas a las célebres Termas de Cacheuta.

La eficacia y la radio-actividad de estas fuentes atraen poderosamente, y los atractivos de las excursiones a los puntos más interesantes de la gran Cordillera, las interesantes partidas de tennis, y la amena sociabilidad hacen agradable la visita a Cacheuta. Entre los recién llegados notamos al Sr. Federico Devoto y familia, Sra. de Hupper y familia, la Srta Raquel Gatti, y el Dr. Grapiolo y su familia.

CRONICA SOCIAL

La señora Josefina Achával de Cantilo, que celebraba ayer una fecha íntima, ha sido con tal motivo objeto de cariñosos agasajos de sus numerosas relaciones que concurrieron a saludarle.

* * *

A bordo del Massilia han regresado ayer de Europa, entre otras, las siguientes personas:

Señor Bernabé Quintana y señora, Juvencio Arce y familia, Pedro Dufour y familia, Teresa Bancalari de Emina y familia, Nicolás Gándara, Pablo Laclau y familia, José Novaro, Eduardo Arteaga y familia, Mariano Centeno y familia, E. Rodríguez Larreta y familia, señora María Luro de Chevalier, señora Sara Wilkinson de Santamarina, señor Alberto Labourdette y familia, señores Luis Pradére y Juan Larrivière.

* * *

En el teatro Odeón se realizará el 14 del corriente una velada organizada a beneficio de la Sociedad Socorros de San Isidro.

La compañía de doña Rosario Pino representará la comedia de Marquina "Diego de Noche" y la pieza en un acto de los hermanos Alvarez Quintero "Con el corazón en la mano".

Las localidades pueden solicitarse en la calle Viamonte 1620, U. T. 1142 de Libertad.

* * *

Según estaba anunciado se realiza esta tarde a bordo del transatlántico "Flandria", el te danzante organizado por la comisión del Patronato de la Infancia.

Esta fiesta está llamada a alcanzar un brillante éxito, pues son numerosas las familias que han reservado entradas.

La comisión de recepción está formada por las señoras:

Regina Pacini de Alvear, Josefina Alvear de Errázuriz, Leonor B. de Piñeiro, Angélica G. de García, Elvira de la R. de Láinez, María Teresa Q. de Pearson, Silvia V. de García, Adelia H. de Olmos, Carmen Alvear de Christophersen, Silvia F. de Fernández, Julia Elena A. de Martínez de Hoz, Otilia A. de Rodríguez, Elvira P. de Cranwell, Hortensia Peró de Ziegner, Magdalena V. de Martínez, Estanislada A. de Paz, Teodolina L. A. de Uriburu, Elena V. de Roca, Celina P. de Piñeiro Sorondo, Rosa S. P. de Saavedra Lamas, María Elena P. A. de Láinez, Carlota P. A. de Gowland, Mercedes U. de Artayeta, Carmen D. de Gramajo, María Rosa L. de Pirovano, Ester Ll. de Roca, Silvia G. de Casares, Blanca C. U. de Amadeo Artayeta, Victoria L. de Lanusse, María A. de Ibarguren, Sofía L. de Aberg Cobo, Sofía T. de Santamarina.

* * *

Será bendecido hoy el enlace de la señorita María Mercedes de Vedia con el señor Horacio Maffei, actuando de padrinos la señora Sara M. de Maffei y el señor Mariano de Vedia.

Del casamiento civil serán testigos, por la novia, el señor Mariano de Vedia (hijo), y por el novio, el señor Virginio Maffei.

* * *

Celebrando el tercer aniversario de la canonización de San Ignacio de Loyola y San Francisco Javier, se oficiará el domingo próximo en la Catedral una solemne misa en la que se hará oir un coro de 500 voces, acompañado por una orquesta de 100 profesores.

El coro estará formado por un grupo de alumnas del Centro de Estudios Religiosos, de las Hijas de María del Sagrado Corazón, de la Santa Unión y del Colegio de la Inmaculada Concepción, infantes de la Schola Cantorum de San Francisco, congregantes marianos, sociedades corales del Orfeó Catalá y Euskalechea, y alumnos del Seminario Pontificio de Villa Devoto, bajo la dirección del organista de la Catedral, Escolástico Vicuña.

La cátedra sagrada será ocupada por el obispo de La Plata, monseñor Alberti.

* * *

El 27 del corriente será consagrado en casa de la novia el enlace de la señorita María Lydia Schoo con el señor Ernesto R. Schoo, actuando de padrinos la señora María Schoo de Noya y el señor Juan José Schoo.

* * *

El 19 del corriente se realizará en los salones de la Sociedad Rural, un te danzante organizado por la comisión de fiestas de Los Hogares Cristianos.

A juzgar por el interés que el anuncio de esta fiesta ha despertado en nuestros círculos sociales, podemos anticipar que ella alcanzará un éxito muy lucido.

El pedido de localidades se atiende en casa de la secretaria de la institución, señorita Valentina Cavalié, en San Martín, calle Buenos Aires 177 y por teléfono al 1918 Central (Cooperativa).

El precio de la entrada, con opción al te, es de 4 pesos.

Firman las invitaciones:

Sara Gibson, Marta Doncel, María L. Echagüe, Esther y Nelly Martínez, Sofía Vieyra Sagastume, Elena Lynch, Valentina Cavalié, Angélica y Sissi Chaves, María Cristina González, María Eloisa Frías, Laura María y Carmen Lobos, Fanny Duggan, Berta Correa Morales, María E. Videla, Delia Lezica, Ada Lía Meza Virasoro y Virginia Velaz Palacios.

* * *

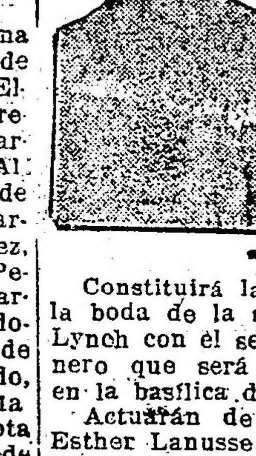

La boda de la señorita Celia Esther Speroni Nocetti con el teniente Jorge Horacio Mendiburu, que fué consagada ayer por monseñor Isella, dió margen a una interesante ceremonia nupcial.

* * *

Constituirá la nota social del día la boda de la señorita Rosa Murga Lynch con el señor Mariano R. Paunero que será consagrada mañana en la basílica del Socorro.

Actuarán de padrinos la señora Esther Lanusse de Paunero y el señor Enrique H. Martín.

Los novios entrarán al templo con los padrinos de la ceremonia y acompañados del siguiente cortejo:

Zulema Vidal Dorna de Martín con Mariano Paunero, María Murga de Frers con Carlos G. Frers, Ester Paunero de Cullen Ayerza con Rafael Cullen Ayerza, Mercedes Peña de Paunero con Wenceslao Paunero, Angélica Domínguez Alzaga de Paunero con Jorge Paunero, Clara Acosta con Juan Carlos Acebal, Alina Paunero con Héctor Peña y María Teresa Paunero con Federico Méndez.

El enlace civil se realizará esta tarde, siendo testigos por parte de la novia los señores Carlos G. Frers, Tomás de la Estrada y Enrique Navarro Viola, y por parte del novio los señores Wenceslao y Jorge Paunero.

* * *

En el domicilio de la novia y en la mayor intimidad será bendecida mañana la boda de la señorita Clara Castiñeira con el señor César A. Vignardel, siendo padrinos la señorita Alicia M. Vignardel, hermana del novio y el señor Agustín Castiñeira, padre de la novia.

En el acto civil actuarán como testigos, por parte de la novia, el señor Vicente Olá, y por la del novio, el señor Oscar M. Vignardel.

* * *

A beneficio del Asilo de Nuestra Señora de Luján se jugará el 25 del corriente un torneo en los clinchs del Golf Club Argentino.

* * *

En el teatro General Belgrano tendrá lugar hoy una función extraordinaria a beneficio de la Biblioteca de la Confederación Nacional de Maestros.

Las entradas pueden solicitarse en la boletería del teatro.

* * *

El enlace de la señorita Corina Mallman con el señor Octavio Varangot será consagrado a mediados del mes entrante.

* * *

Se ha formalizado el compromiso matrimonial de la señorita Luisa Stegmann con el señor Rómulo E. Curuchet.

* * *

En el salón de la Asociación Patriótica Española se realizará, el 15 del mes actual, un banquete ofrecido por la colectividad española residente en ésta al embajador argentino en España, doctor Carlos de Estrada.

* * *

Pasado mañana se dirán misas en el templo de San Miguel Arcángel por el eterno descanso del alma del señor Raúl Robbio, en ocasión del primer aniversario de su fallecimiento.

* * *

El 22 del corriente, en la Basílica de San José de Flores se realizará el enlace de la señorita María A. Vicolong con el doctor Alfredo J. Meroni.

El presbítero Monteverde consagrará mañana, en casa de la novia la unión matrimonial de la señorita Noemí Cueto con el doctor Juan Carlos Laferrere, siendo padrinos la señora Juana A. de Laferrère y el señor Teófilo Cueto.

En el matrimonio civil actuarán como testigos, por parte de la novia, los señores Antonio Marcos González y Ambrosio Pons Lezica, y por parte del novio los doctores Angel A. Grecco y Abel M. Gatti.

* * *

En casa de la novia y en la mayor intimidad será consagrada hoy, a las 18, la boda de la señorita Ana Ursini con el señor Amadeo Bozzini, siendo padrinos la señora Ana C. de Ursini y el señor José Bozzini.

Actuarán de testigos en el acto civil los señores Enrique Ursini y Angel Passalacqua.

* * *

El 13 del corriente, a las 18, será bendecida, en el templo de San Miguel Arcángel, la boda de la señorita María Antonia Rodríguez con el señor Horacio César Lesthon, ceremonia en la que actuarán como padrinos la señora Justa Carman de González, en representación de la señora Justa Lesthon de César, y el señor Luis Carlos Rodríguez.

En el acto civil serán testigos los señores Carlos F. Rodríguez y Luis Carlos Rodríguez (hijo), por parte de la novia, y los señores Eduardo y Pedro César Lesthon, por la del novio.

* * *

En la capilla de Nuestra Señora de las Victorias será bendecido, pasado mañana, a las 18.30, el enlace de la señorita Leonie E. Pizzurno con el señor Juan José Navarro Lahitte, ceremonia de la que serán padrinos la señora Eugenia Lahitte de Navarro Ruiz y el señor Juan T. Pizzurno.

Acompañará a los novios y padrinos, a su entrada en el templo, el siguiente séquito:

Elisa Chapot con Juan Navarro Ruiz, María Inés Navarro Lahitte con Saúl Breard, María Eugenia Navarro Lahitte con Alberto Navarro Lahitte, Haydée Pizzurno con Rómulo V. Navarro Lahitte, Guillermina Salinas con Emilio Navarro Lahitte, Susana Victoria Navarro Lahitte con Jorge E. Navarro Lahitte.

En el matrimonio civil, que se efectuará el mismo día, actuarán como testigos, por parte de la novia, el señor Félix Dumoulin Varonne, y por parte del novio, el doctor Saúl Breard.

* * *

Los amigos y compañeros del señor Antonio Rossi le ofrecerán una comida el 15 del présente mes, celebrando su reciente nombramiento.

* * *

A beneficio de la Conferencia de Señoras de San Vicente de Paul de la parroquia de San Ignacio tendrá lugar esta tarde festival muy interesante en el Salón Teatro de la calle Cangallo.

Se desarrollará el siguiente programa:

Primera parte. — 1. Trío, Mendelsohn, (piano, violín y violoncello), M. Teresa Sonne de Délique, Marguerite Charles de Richard, Michel Raux Délique; 2. Retour D'Italie. (recitado), Lili, Ana María Elguera; Loulou, Alberto Elguera, Clicquot, Pierre Levy Herviou; 3. Impromptu 4o., Schubert, María Mangora; 4. a) Le Nil, Xavier Leroux, (con acompañamiento do violoncello); b) La vie antérieure, Duparc, (canto). María Isabel Manigot Cáceres; 5. a) Andante de la sonata (No. 1), Beethoven; b) Impromptu, Ciarlone, arpa, Germaine Dechaume; 6. Les Fleurs de France, M. Zamacois, (recitado), Ana María Elguera; 7. a) Allegro Appassionato, Saint-Saens; b) Oriental, César Cui, violoncello. Michel Raux Délédique; 8. Regner (L'Aiglon), Edmond Rostand (recitado), María Luisa Martínez de Hoz y Lacroze; 9. a) Romance, Wienasky; b) Berceuse, Schubert Elman; c) Mazurka, Wienesky, violín, Marguerite Charles de Richard, acompañada por María G. de del Castillo.

Segunda Parte. — Le Fredaine de Suzette, A. Soekel, comedia dramática, Suzette, M. Adela Vedoya Green, Madeleine, Denise Bapaume, Ambroisine, María Mangora, Mme. de Stebar, Rosa Pavlovsky Leguizamón, Mlle. de Lobel, M. Isabel Mascías Groussac, Duchesse de Longueville, Madeleine Bapaume, Mme. d'Ailly, Zulema Calandrelli.

Las localidades pueden solicitarse en la calle Alsina 1123, y por teléfono al 0574 Rivadavia.

En el entreacto se rifarán varios objeto, entre ellos un precioso sombrero modelo de la maison Reboux de París. donado por la Maison Ercilia, Paraná 914.

Firman las invitaciones: Ana M. Belgrano de Elguera, Atalia Sundblad de Fresco, Virginia Nevares de Martínez de Hoz, Juana I. de Leguina, Carolina Porriña de Padilla, Teresa Ibáñez Saavedra de Meroño, Alicia Charles de Elguera Belgrano, Elvira Salvatierra de Padilla, Celia Pinto de Ghigliazza, Celina Malbrán de Vivot, Delia Peralta Ramos de Fresco, Luis F. R. de Torres Agüero, Margarita Crisol, Mercedes Jacobé, Cornelia Groussac, Raquel Golfarini, Alda y María E. Merello, Leonor Córdoba García, María Eugenia Arana Aalais, Mercedes Fox, Ernestina y Sara Herrera, Celina y Ernestina Vivot, Ercilia Wilson Arana, Clotilde Palacio, María Sánchez León.

* * *

Continúa enferma la señora Fanny Belgrano de Ortega.

—En vías de un completo restablecimiento el señor Luciano Valdez.

—Mejor la señorita Josefina Lagos García.

—Guarda cama la señora Magdalena Peña de Aldao.

—Restablecida la señora Blanca Agoraga de Belgrano.

—Enferma la señora Consuelo Moreno de Dupuy de Lome.

—En vías de un completo restablecimiento el señor Ernesto M. Zemborain.

* * *

Han llegado:

De Mar del Plata los señores doctor Luis María Campos Urquiza y Eduardo Acevedo Días.

—De Carmen de Patagones el señor Eduardo Coñelo y su señora Amelia Funes.

De Adrogué el doctor Rodolfo Julio Hopff.

De San Vicente el doctor Aníbal Vignardel.

De Bahía Blanca el señor Marco Guido.

De Mar del Plata el señor Carlos Madero y familia.

—De Merlo el doctor Guillermo Leguizamón.

—De Jujuy el señor Ricardo Acuña.

De San Isidro el doctor Mariano Grandoli y su señora Esther Meléndez.

De Catamarca el señor Santiago J. Ortega.

* * *

Han partido:

Para Capilla del Monte los señores Miguel Madariaga y Enrique Maqueda.

—Para Las Flores el señor Tomás J. Alcorta.

—Para Jujuy el señor David M. Carrillo y su señora Ana López.

—Para Montevideo el señor Antonio Leloir y su hija Adela.

—Para Iraizoz el señor Raúl A. Sahores.

—Para La Plata, el señor Jacinto E. Calvo.

—Para Corrientes el doctor Felipe Solari.

—Para Martínez de Hoz el señor Jorge Catelín, su señora Enriqueta Basavilbaso y Carlos Alberto Castaño.

NO HAY QUE HACER EXCESOS

No es sólo la mala calidad de los alimentos lo que provoca las enfermedades del estómago, es también la cantidad, es decir el abuso que da origen a las malas digestiones y al ardor, dolor, acidez, pesadez, etc.

Cuando se sienten estas molestias, es muy fácil corregirlas de inmediato, acudiendo a una cucharadita de bicarbonato catálico disuelta en media copa de agua, lo cual suprime rápidamente cualquier molestia del tubo digestivo.

Bicarbonato catálico se halla en todas las farmacias.

CRONICA DEPORTIVA

El festival sportivo aeronáutico en Avellaneda

SE REALIZARA EL PROXIMO SABADO

Con los mejores augurios, bajo su doble faz social y sportiva, se continúan los preparativos para el buen éxito del festival que a beneficio de la Sociedad Bomberos Voluntarios de Avellaneda se llevará a cabo el próximo sábado, a las 15 horas, en la cancha del Club Atlético Independiente.

Como ha sido ya anunciado, el extenso y novedoso programa será muy atrayente, figurando en él un concurso hípico para oficiales del Escuadrón de Seguridad. Además, bajo el patrocinio de la Asociación Argentina de Box, se realizarán los siguientes encuentros:

José Maran v. José Apa, 5 rounds de 2 minutos, guantes de 6 onzas, referee Angel Rodríguez; match a 5 rounds de 2 minutos cada uno, con guantes de 6 onzas, entre los aficionados Luis Rayo y José Ruiz. En este encuentro actuará de referee Luis Galtieri. Match a 5 rounds de 2 minutos cada uno, con guantes de 6 onzas, entre los aficionados José Drago y Manuel Taborda. Actuará de referee el campeón sudamericano Luis Angel Firpo.

También realizarán arriesgados ejercicios de aviación los pilotos nacionales Mira e Hillcoat.

Terminará el festival con un simulacro de bambardeo e incendio, en el que participarán los aviadores y los Bomberos Voluntarios y para lo que se han construído un pequeño fuerte a un costado de la pista.

La comisión de damas, que preside la Sra. D. N. de Rossi, prosigue con gran entusiasmo los trabajos de organización, contando en su seno con los elementos más destacados de la sociedad de Avelaneda.

Club Atlético Impuestos Internos

El sábado y domingo próximos continuará disputándose en las canchas de este club el campeonato interno de tennis, de acuerdo con el siguiente programa de partidos:

A. Blako y L. Wáshington v. R. Mitamer y R. Saretzky, V. Rodríguez y L. Rota v. R. Ballebela y C. Puccinelli, J. Vitore y G. Garret v. E. Puccinelli y A. Mitamer.

Regatas del Yacht Club Argentino

En el sorteo de embarcaciones de propiedad del Yacht Club Argentino para las regatas que se disputarán en el triángulo oficial del mismo el domingo próximo, han resultado favorecidos los siguientes:

C. M. Zimmermann, con el yate Hortensio; J. Caroni, con Racha; C. M. Palacio, con Macá, y A. de Ugarriza Aráoz, con Nemo.

Tennis Club Argentino

El sábado próximo se iniciará en las canchas del Tennis Club Argentino el torneo interno de tennis.

Las inscripciones para este torneo se recibirán en la secretaría del club organizador, Sarmiento 643, o en el local del mismo, en el Parque 3 de Febrero.

Torneo interclubs de esgrima

En la sala de armas del Jockey Club, continuó disputándose ayer el torneo interclubs de esgrima, en la categoría de espada de combate.

En la sesión de ayer se midieron primero los equipos representativos del Jockey Club y Club de Gimnasia y Esgrima, los que estaban así formados:

Jockey Club: César Viale, capitán, Carlos Guerrico, José León y Juan L. Rodrigué.

Gimnasia y Esgrima: Roberto Larraz, capitán; Francisco Camet, Armando Trabucco y Diógenes Santillán.

El jurado estaba así constituído: presidente, D. Héctor Ramos Mejía, y vocales, D. José Realmente, D. Carlos Jiménez Zapiola, D. Luis Laborde y don P. Molina.

Una vez terminado los asaltos de la "girone" el jurado proclamó el resultado siguiente:

Victorias obtenidas por el equipo del Club de Gimnasia y Esgrima 8, por el Jockey Club 8.

Total de estocadas recibidas por el Jockey Club 18; por el Club de Gimnasia 21.

Como la "girone" había resultado empatada en número de victorias, se resolvió ésta por el número de estocadas recibidas, correspondiendo la victoria al Jockey Club, que recibió menos.

A continuación se midieron los equipos representativos del Cerlo de L'Epée y Círculo Militar, los que estaban así formados:

Cercle de L'Epée: Aníbal Levi, capitán; Jorge Delcasse, Luis Luchetti y Raimundo Panigazzi.

Círculo Militar: teniente T. Devoto Acosta, teniente 1o. Fernando Navarro y tenientes Filomeno Velazco y Raúl Solá.

El jurado estaba así formado: presidente D. Héctor Ramos Mejía, vocales, coroneles José Rodríguez y P. Baldrich, capitán Baldomero Viedma y Carlos Delcasse.

El jurado una vez terminados los asaltos declaró vencedor al Cercle de L'Epée, por 10 victorias contra 6 del Círculo Militar.

En la misma sala de armas se medirán hoy a las 17.30 horas los equipos del Jockey Club y Círculo Militar y a las 18.30 los equipos del Club del Progreso y Club de Gimnasia y Esgrima.

Club Sportivo Sudamericano

El día 3 del mes de diciembre próximo se disputarán, organizadas por el Club Sportivo Sudamericano, dos carreras pedestres, sobre la distancia de 800 y 3.000 metros.

La carrera de 800 metros está reservada para corredores que no hayan obtenido primeros puestos en prueba análoga, y la de 3.000 metros libre a todo competidor.

Las inscripciones para estas pruebas se recibirán en la secretaría del club organizador, Directorio 1254.

El sábado próximo se realizará un torneo atlético

En el campo de deportes que el Club de Gimnasia y Esgrima posee en Palermo, se realizará el sábado próximo a las 12.30, organizado por la comisión directiva de la Asociación Atlética Arsenales de Guerra, un torneo atlético interno, de acuerdo con el siguiente programa:

Carrera de 100 metros llanos con handicap; carrera de 100 metros llanos, para socios que no hayan tomado parte en carreras de torneos anteriores; lanzamiento de bala; carrera de 200 metros llanos; patear la "ball"; salto en largo y alto; carrera de 400 metros llanos; carrera de 200 metros llanos para socios que pesen más de 80 kilos; carrera de 800 metros llanos; carrera de tres piernas, 70 metros; carrera del cangrejo, distancia 100 metros; carrera de enhebrar la aguja, para señoritas y caballeros; carrera de 70 metros, llana, para niñas y niños menores de 12 años, miembros de familia de los señores socios, con ventaja en favor de las niñas; carrera del huevo y la cuchara para señoritas, distancia 70 metros; carrera de postas, distancia 1600 metros, equipos de cuatro corredores; carrera de consuelo, distancia 200 metros.

El sábado próximo se medirán Rodríguez y Hajeck

En el teatro Roca, de Avellaneda, se realizará el sábado próximo bajo el patrocinio de la Asociación Argentina de Box, un festival de boxeo, cuyo número principal del programa es el match a 12 rounds de 3 minutos cada uno, con guantes de 4 onzas, entre los profesionales Angel Rodríguez, uruguayo y Hajeck, checoeslovaco.

Torneo de tennis del Villamil Athletic Club

En las canchas del Villamil Athletic Club se jugarán el sábado y domingo próximos por el tercer torneo abierto de tennis, los siguientes partidos:

Sábado: a las 9, F. H. Collins v. W. Amstrong; a las 14.30, E. Morandi y J. G. Darquier v. C. W. McMillan y B. Guinea; a las 15.30, Sra. y Sr. A. G. Bridger v. Sra. B. Smith y E. McBeth; a las 16.30, O. W. Mitchell y A. H. Stone v. ganadores de E. Morandi y J. G. Darquier v. C. W. McMillan y B. Guiñea.

Domingo: a las 9, A. Enis v. C. W. McMillan; Sra. y Sr. J. Cribbes v. Srta. V. Smith y J. G. Aguilar; a las 10 horas, Sras. W. Lister y E. Cockcroft v. Srés. I. D. Robinson y Stevensen; B. Domingorena y J. T. Gentini v. E. McBeth y T. L. Atkins; a las 11, Srta. M. Johnston y F. H. Kelly v. ganadores de Sra. y Sr. J. Cribbes v. Srta. V. Smith y J. G Aguilar; a las 14.30, Srtas. B. Smith y D. M. Dent v. ganadores de Sras. W. Lister y E. Cockcroft v. Sras. I. D. Robinson y Stevensen; Sra. C. Blencowe y Srta. G. Robinson v. Srtas. E. y B. López Galán.

Asociación Argentina de Football

PARTIDOS PARA EL DOMINGO PROXIMO

"Competencia" — 4a. división, 2a. rueda—

San Telmo v. Arg. Bánfield, a las 10; Temperley v. Est. La Plata, a las 10; Progresista B. v. Arg. Quilmes, a las 10; Sp. Barracas v. Boca Juniors, a las 10.30.

5a. división, 2a. rueda—

Sp. Barracas A v. Sp. Barracas B, a las 8.30; Chacabuco A v. Est. La Plata, a las 10.

"Campeonato" — 1a. división, (a las 15)—

Sp. Del Norte v. Sp. Barracas, Sp. Dock Sud v. San Fernando; Huracán v. Nueva Chicago, Del Plata v. Sp. Palermo, Boca Alumni v. Boca Juniors, Arg. Juniors v. Est. La Plata, El Porvenir v. Alvear, Porteño v. Platense.

Intermedia reserva (a las 13)—

Sp. Del Norte v. Sp. Barracas, Sp. Dock Sud v. San Fernando; Huracán v. Nueva Chicago; Del Plata v. Sp. Palermo, Boca Alumni v. Boca Juniors, Arg. Juniors v. Est. La Plata, El Porvenir v. Alvear, Porteño v. Platense.

Intermedia zona norte (a las 15)—

Urquiza v. Unión, Central Arg. v. Chacarita Juniors, Germinal v. Sp. Olivos.

2a. reserva zona norte (a las 13)—

Urquiza v. Unión, Central Arg. v. Chacarita Juniors, Germinal v. Sp. Olivos.

Intermedia zona oeste (a las 15)—

San Telmo v. Sp. Municipal, All Boys v. Sp. Monserrat, Liniers v. Ituzaingo.

2a. reserva zona oeste (a las 13)—

San Telmo v. Sp. Municipal, All Boys v. Sp. Monserrat, Liniers v. Ituzaingo.

2a. reserva zona sud (a las 13)—

Adrogué v. Nacional, Temperley v. Arg. Bánfield.

3a. norte, Sec. A—

Sp. Del Norte A v. Central Arg. A, a las 15; Unión v. Arg. Juniors A, a las 11; Alvear A v. Caseros A, a las 15; Sp. Palermo A v. Porteño A, a las 15.

3a. norte, Sec. B—

Central Arg. B v. Caseros B, a las 10; San Fernando B v. Retiro, a las 15; Sp. Palermo B v. Porteño B, a las 13.

3a. norte, Sec. B—

Sp. Palermo C v. Urquiza, a las 10.

3a. zona sud—

Adrogué v. Moreno, a las 13.

3a. oeste, Sec. A—

Ciudadela A v. Del Plata A, a las 15; Ituzaingo v. N. Chicago A, a las 15; Sp. Municipal A v. Morón R, a las 15; Sp. Monserrat v. Juventud Unida A, a las 10.

3a. oeste, Sec. B—

N. Chicago B v. Morón B, a las 15; Ciudadela B v. Ramos Mejía B, a las 13; Huracán B v. S. Alsina, a las 10.

4a. norte, Sec. A—

Alvear v. Urquiza, a las 10.45; Platense v. Central Ar., a las 10; Arg. Juniors v. Unión, a las 10.30.

4a. sud, Sec. A—

Progresista A v. Los Andes, a las 13.

4a. sud, Sec. B—

Wilde v. El Porvenir, a las 10.

5a. zona norte—

Arg. Juniors v. Caseros, a las 9.

5a. zona sud—

El Porvenir v. Chacabuco B. a las 10.

Nuevas autoridades del Club Atlético Porteño

En la última asamblea realizada por los socios del Club Atlético Porteño, se eligió la nueva comisión directiva, la que ha quedado así formada:

Presidente, ingeniero Miguel J. Barbich; vice presidente, ingeniero Colón Vallebella; secretario, Gabriel del Mazo; pro secretario, Luis Fiorelcole; tesorero, ingeniero Melchor Barales; vocales: Dr. Federico Luzio, Domingo Bacigaluppi, Luis Destuel, ingeniero Juan J. Rithner e ingeniero Héctor Viboud; suplentes: Osvaldo Martelli y Fernando Tintoré.

Concurso municipal de gimnasia en grandes aparatos y levantamiento de pesas.

La Dirección General de Plazas de Ejercicios Físicos ha organizado, para el día domingo 19 del corriente, un interesante concurso de gimnasia en grandes aparatos y de levantamiento de pesas, en el que intervendrán representantes de nuestras principales instituciones deportivas.

La Dirección General de Plazas de Ejercicios Físicos quiere dar a este acto toda la importancia que merece, para poner de manifiesto el grado de adelanto alcanzado por los aficionados que se han inscripto en estos concursos y la tendencia de crear ambiente entre nuestra juventud para que practique esta clase de ejercicios.

Con este objeto, la Dirección General de Plazas de Ejercicios Físicos gestiona en estos momentos la obtención de un local espacioso donde poder realizar este festival — el primero organizado por una entidad oficial — en el deseo de facilitar una mayor concurrencia de público.

Se han inscripto para participar en este concurso 103 aficionados, representantes de las siguientes instituciones:

Colegio Militar de la Nación, Club de Gimnasia y Esgrima, Newer Deutscher Turn, Escuela de Mecánicos, Sport Club General Urquiza, Club de Gimnasia y Esgrima de Rosario, Sociedad Suiza de Gimnasia, Turn Abteilung Dock Sud, Ex Alumnos Colegio Germania, Colegio Internacional de Olivos, Club Atlético Apolo y Sport Club Palermo.

Club Motociclista Nacional

El próximo domingo 12, el Club Motociclista Nacional realizará la excursión del año por la disputa del Premio Estímulo y Automovilismo, al vecino pueblo de José C. Paz, distancia 50 kilómetros de esta capital. Actuarán como capitanes de ruta los señores C. Santiago y Héctor Imbert, y de pilotos zagueros los señores F. Manicui, A. Barbot y J. Costa.

Los excursionistas se reunirán en el local social, a las 7.30 horas, y seguirán el siguiente itinerario: calle Rivadavia, camino empedrado a Morón y siguiendo la carretera hasta el hotel Argentino de José C. Paz.

X TROFEO TURISMO

Se ha fijado el domingo 24 de diciembre próximo para la realización del IX Gran Trofeo Turismo. Esta prueba que, sin interrupción, se corre todos los años es una de las de mayor importancia que realiza el motociclismo y participan en ella los más expertos corredores nacionales y de las vecinas repúblicas.

Oportunamente se hará conocer el circuito en que deba realizarse kilometraje, reglamentos y premios de la prueba.

REPRESENTANTE A CHILE

En la sesión del lunes, la C. D. designó al conocido motociclista señor Carlos Santiago para que represente al club en las dos pruebas en pista que se realizarán en el próximo m. de diciembre en Chile, bajo el patrocinio del Club Motociclista de Santiago. Dada la brillante actuación de este corredor, es de esperar que su actuación lo consagrará como uno de los motociclistas de más cualidades de la República.

Federación Comercial de Football

PARTIDOS OFICIALES PARA EL 11 Y 12 DEL CORRIENTE

Correspondiente al campeonato de la sección única Sábados se jugarán el próximo sábado los siguientes encuentros:

Patraglia, Villa (h.) y Cía. v. Wilson Sons y Co. Ltd.; Empleados del Ferrocarril Midland v. Colombatti y Cía. Ltda.; Morgan Crucible v. Viuda de Canale e Hijos; J. Cademartori y Cía. v. Casa Iturrat; Della Penna y Ruzzi, bye.

—Por el campeonato de tercera división se disputarán el domingo próximo estos partidos:

A las 8.45: Romeo Colombo (h.) y Cía. v. Cervecería Bieckert (suspendido); Vicente Rossi y Cía. v. J. Soulas et Fils; Pascual Hnos. v. Lutz Ferrando y Cía.; Soubeirán A. C. v. Juan Lalor; Bolsa de Cereales, bye.

CHINATO GARDA
es el mejor

ANTEOJOS Y LENTES
...ctamente los que su médico receta.
Taller para composturas. Consulte nuestros precios y verá que son convenientes.
Primer Instituto Optico Oculistico.
LUTZ, FERRANDO y Cía
FLORIDA 240 - BUENOS AIRES
Suc. Belgrano, Cabildo 1916 Rosario, Córdoba, Tucumán, La Plata Mar del Plata.

ARTE - TEATROS - CINEMATOGRAFIA

Odeón

LA COMPAÑIA ROSARIO PINO — RENOVACION DEL CARTEL

Esta noche se renovará el cartel con la bella producción de los hermanos Alvarez Quintero "Amores y amoríos", y mañana, jueves, se realizarán dos funciones: una vespertina, a las 17.15, en la que subirá nuevamente a escena "El conflicto de Mercedes" y otra nocturna con la comedia en tres actos de Muñoz Seca "La señorita Angeles", que tanto éxito obtuvo en la anterior temporada.

La señora Pino, accediendo al insistente pedido de numerosas familias asiduas concurrentes a esta sala, ha resuelto representar el viernes la delicada comedia de Darío Nicodemi "El alba, el día, la noche", que se cuenta entre las más perfectas interpretaciones de la admirable actriz.

El sábado por la tarde se pondrá en escena por segunda vez "Amores y Amoríos" y en la velada la compañía reestrenará la obra de Ramos Carrión, titulada "El noveno mandamiento", uno de los mayores éxitos de hilaridad que figuran en el repertorio. Esta pieza se repetirá el domingo en matinée y en la función nocturna de ese día irá "La loca de la casa".

Ballerini al Rosario

Ballerini se ausentó ayer a Rosario. Lo lleva el propósito de organizar allí la propaganda para la breve temporada a relizar por la compañía que aquel dirige.

No dudamos que las cosas marcharán a pedir de boca. Ballerini es un "tigre" en eso de preparar recibimientos. Máxime en casos como éste, que el prestigio de Blanca Podestá y demás componentes es ya una plena garantía de la excelencia de los espectáculos.

Un elenco

Dimos ayer la noticia del próximo debut de una compañía nacional en el Liceo. Se denominará ella Compañía Argentina de Teatro Selecto y la dirección estará a cargo de los conocidos autores José González Castillo y Federico Mertens.

Como director de escena y primer actor figura el correcto intérprete don Adolfo A. Fuentes, hace algún tiempo alejado de nuestros escenarios y que constituye otra buena garantía de escrupulosidad de los espectáculos.

El elenco ha quedado así constituído:

Actrices: Sara Nuvolone, Benita Puértolas, Celia Podestá, Manolita Villanova, Amelia Sinisterra, Enriqueta Mesa, Elsa O'Conor e Isabel Linder.

Actores: Adolfo H. Fuentes, José Brieba, Francisco Bastardi, Cirilo Etulain, César Fiaschi, Esteban Villanova, Valerio Bondesio, Emilio Paredes, Oscar Soldati y Miguel di Carlo.

Como ya dijimos, el debut se realizará con "El instinto", fuerte drama de Mertens, siendo otra de las primeras novedades "Dios", pieza dramática de González Castillo.

Nacional

Aunque el cartel del Nacional se mantiene firme con "El zarpazo", de José León Pagano, que ocupa las secciones vermouth e intermedia, y "Todo bicho que camina", de Vaccarezza, en primera y última, preparan "El buen amor", del doctor Pedro E. Pico, que será una novedad muy próxima.

Un aniversario

Cumple hoy doce años que en la sala de un hospital de Milán fallecía aquel extraño y talentoso bohemio que se llamó Florencio Sánchez, quien había realizado en su vida combativa el milagro de un afianzamiento vigoroso del teatro rioplatense.

Sánchez puso en su obra el sello inconfundible de su talento, y aunque halla a veces asperezas en sus dramas, amargura en sus concepciones ideológicas, fu siempre el artista insuperado que sabía sorprender la nota de color, el fondo de sus personajes, teatralizando sus obras con un vigor que evidencia en todo momento la pujanza de su cerebro privilegiado de creador.

Sánchez murió cuando aún mucho se esperaba de su talento, pero su obra teatral y su recuerdo perduran y pueden servir de ejemplo y norte, máxime en estos momentos de subalternerías detestables, que amenazan destruir tan bella tramazón ideológica como la que sirvió al genial bohemio para cimentar su obra precursora y potente.

Smart

La pieza de Samuel Eichelbaum "Un hogar", continúa llenando discreamente su cometido en las veladas.

Para la vespertina de mañana jueves se anuncia una nueva representación de "Mancla", y para el sábado en función análoga "Cuatro mujeres", de Eichelbaum.

El debut en el Porteño

Debiendo dar por terminada dentro de poco su temporada en el teatro Porteño, la compañía nacional que está dirigiendo Carlos Pacheco pasará a ocupar ese escenario el conjunto conocido de género criollo que encabeza Susana Vargas y Juan Fernández.

Salvo modificaciones que pudieran producirse a última hora, este elenco que se prepara a debutar, estará constituído de la siguiente manera:

Maestro director y concertador, Tomás de Bassi. Actrices: Blasco María, Barboza Dora, Bello Luisa, Elendan Eva, Lento Aida, Montes de Oca María, Merlo María Esther, Merlo Carmen, Murra Julia, Patiño Marina, Pompillo Celina, Linaldi Leonor, Suárez Josefina, Sánchez Concha, Vargas Susana, Villamil Carmen, Vitulli Antonieta, Villar Amelia. Actores: Bello Hilario, Catalán Nicolás, Fernández Juan, Fernández Juan J., Lento Severino, Lento Andrés, López Juan C., Merlo Carlos, Prevosti Pedro, Parodi Alejandro, Pompilio Pedro; Patiño Angel, Rinaldi Félix, Scutari José, Suárez José, Terrones Alberto, Vila Ramón. Apuntadores. Severino Lento y Nicolás Catalán. Pareja de baile: Los Lento. Orquesta típica: Graciano de León.

El beneficio de mañana

Mañana, jueves, celebran su función de beneficio en el Marconi la actriz de carácter señora Blanca Vidal y el primer actor Juan Guissani, destacados elementos de la com-

Blanca Vidal

pañía que encabeza Blanca Podestá.

Son dos figuras que han sabido hacerse acreedoras a la consideración del público al través de una labor siempre eficiente que les ha permitido llegar a los sitios que ocupan en aquel elenco.

Blanca Vidal lleva una larga actuación en nuestros escenarios y siempre se ha destacado por la ductilidad de su temperamento, que le permite abordar roles de diversa índole.

Giussani es un actor de breve actuación. Se inició al lado de Blanca

Juan Giussani

Podestá en aquella temporada del San Martín de hace cuatro años y siempre al lado de ella ha sabido ir ascendiendo en su carrera hasta llegar al triunfo que señala para él el haber sido contratado como primer actor para la temporada próxima.

Han de tener una función de gracia auspiciada, pues bien se lo merecen ambos.

Obra que gusta

Esta es sin duda, la titulada "Un hogar", de Samuel Eichelbaum, y que fuera estrenada hace breves días en el Smart por la compañía Pagano - Ducasse.

En efecto la aludida producción, se ha ido afianzando en el cartel de ese teatro desde la noche de su estreno, en forma tal que ahora ya es muy fácil pronosticar que su figuración en el escenario nombrado ha de ser prolongada sin duda.

Los que se van...

De un interesante artículo aparecido en un colega de Santiago de Chile, dedicado por su corresponsal en Buenos Aires a la memoria de Roldán, Iglesias Paz y Berisso, extractamos los siguientes párrafos iniciales, concisos y cálidos:

"El teatro argentino, nuestro incipiente y embrionario teatro autóctono, está de duelo. Ha perdido, en menos de cuarenta días, tres de sus cultores más conspicuos. Son ellos Belisario Roldán, César Iglesias Paz y Emilio Berisso. Un poeta de estilo cálido, un sagaz comediógrafo y un lírico dramaturgo. Un poeta era Roldán. Iglesias Paz fué un hábil constructor de comedias. Berisso hizo teatro pasional e hizo versos buenos. Los tres aportaron a nuestra joven literatura en caudal valioso de producciones. Los tres ocuparán en la historia del teatro argentino lugares destacados cuando un crítico, de generaciones futuras, emprenda la ardua y complejísima tarea de comentar sin pasionismos ese género literario. De los tres, de Roldán, de Iglesias Paz y de Berisso, queda en el pueblo, en la recordación de las multitudes metropolitanas, una huella espiritual que no se borrará fácilmente. Quedan en el espíritu popular los discursos de Roldán y sus poesías; quedan de Iglesias Paz los conflictos sociales y educadores de sus comedias; quedan de Berisso las heroínas de sus dramas, que son los dramas comunes, quizá impregnados de excesivo sentimentalismo, pero sí muy nuestros. Figuras son, pues, éstas recientemente desaparecidas del vasto escenario de la vida, que han de irse agrandando a medida que la posteridad juzgue sus respectivas obras. Esa ingrata señora, que desde Cervantes hasta Rodó, se ha encargado de dar los justos premios olvidados por las generaciones pasadas, tendrá en estos tres autores nacionales, tres nuevos nombres, a los cuales cubrir con su dorado manto de popularidad, de nombradía, de buen éxito..."

A Chivilcoy

El conjunto nacional Perelli-Lillo que terminó bruscamente su actuación en el Olimpo, debutará el jueves de la semana actual en el teatro Español de Chivilcoy.

"El pecado de los hombres"

Ayer por la tarde fueron repartidos a la compañía Pagano-Ducasse, del teatro Smart, los papeles correspondientes a la comedia en tres actos "El pecado de los hombres", que firman los señores Marcelo Peyret y Manuel L. Nogueira.

El anuncio de esta obra ha despertado particular interés entre el elemento teatral, y dados los prestigios literarios de las firmas que la subscriben, es de esperar que esta obra ha de constituir uno de los éxitos de la temporada.

Una asamblea

En la asamblea que celebraron recientemente los delegados del Círculo de Autores, Sociedad de Empresarios y Unión de Actores y en la que se trató del proyecto sobre cartel libre, fué este rechazado por unanimidad.

"Sangre en la nieve"

Mañana jueves ocupará la sección intermedia del Buenos Aires la pieza guignolesca "Sangre en la nieve", estrenada por este mismo elenco en su anterior temporada del Mayo y cuyos autores son López Silva y de las Llanderas.

Otro final

También en forma brusca ha terminado la temporada de zarzuela española que se venía realizando en el Mayo. La compañía quedó disuelta. Ayer mismo se organizó otro elenco, a cuyo frente figura el empresario Vicente y del que son figuras destacadas la tiple Josefina Fornás y el barítono Arturo Montoya. Se esperan hoy algunos elementos que se encuentran en Montevideo y Rosario, con los que se integrará el elenco.

El debut se realizará el viernes.

Las exhumaciones

Allá en el lejano Variedades las esforzadas huestes que acaudilla el siempre intrépido Domenech, están realizando una serie de exhumaciones del viejo repertorio.

Hoy toca el turno a "La praviana" de Vital Aza y "Flor de un día" de Camprodon.

Los amantes de las antigüedades ya saben a dónde dirigirse.

—En el Avenida hacen lo propio con "El anillo de hierro", la vieja zarzuela del maestro Márquez.

—En el Victoria la función de esta noche es popular, representándose por última vez el tradicional drama de Zorrilla "Don Juan Tenorio".

Del Apolo

La pieza del doctor Aquino "Ha pasado una mujer", constituye el plato fuerte del cartel del Apolo, ocupando las secciones vermouth e intermedia.

Es un discreto éxito muy merecido.

Cinematografía

"Los Amores de un Gordo"

Los innumerables admiradores de Tripitas, el famoso actor cuyas comedias pueden figurar al lado de las obras cómicas más famosas, tendrán una grata sorpresa al encontrarse en esta película frente a un actor, si no completamente distinto, por lo menos mucho más completo que el Tripitas que conocieron hasta hoy. En efecto, en "Los amores de un gordo" Tripitas no sólo es el cómico de siempre, original y eficaz, por sobre eso, es un actor dramático, de expresiones justas y convincente... a pesar de sus muchos kilos de peso.

"Los amores de un gordo" está basada en el melodrama "El rodeo", una de las obras más populares del ambiente del Far West, que se haya representado en los escenarios de Estados Unidos.

"Los amores de un gordo" se estrenará en los cines Empire, Esmeralda, Callao y Gaumont.

"El Velo Gris"

Reprise Rialto, por Constancia Talmadge

En los cines Empire, Esmeralda, Gaumont y Callao la Sociedad General reprisará hoy "El velo gris", una de las más bellas películas de la extinguida marca "Select". En ella, como se recordará, la gentil y graciosa Constancia Talmadge aparece acompañada por uno de los galanes más populares, Harrison Ford, interpretanto respectivamente los papeles de Geraldina Barker y Ricardo Annesley. El es un ingenuo muchacho del Oeste que durante una conversación sostiene sus ideas respecto a las cualidades de la mujer con quien querría casarse, y Geraldina se encarga de demostrarle que cuando el hombre ama verdaderamente sus ideas filosóficas solo le sirven de estorbo.

"El velo gris" es una comedia espiritual, brillantemente presentada y de una interpretación sobresaliente. Su reprise ha de ser recibida con muchísimo agrado.

Jackie Coogan escribe su biografía

Jackie Coogan ha declarado que tiene escrita su autobiografía, iniciada desde el momento en que Carlos Chaplin lo descubrió hasta su última producción de "Oliver Twist".

En su autobiografía, el pequeño Coogan relata sus visitas a Paderewsky, Sousa, Mme, Petrova, Carpentier, Babe Ruth, Jack Dempsey, Rex Beach y otras celebridades. Por ahora no quiere publicarla, pero lo hará más adelante, ya que el "pibe" se siente "hombre" famoso.

Sería una lástima que se le subiera la fama a la cabeza... por ser un niño y no haber derecho a tanta bulla.

Las actividades de Hoot Gibson

Hot Gibson es el amante, por excelencia, de las emociones. No contento con haber ganado el campeonato mundial de cow-boys, merced a su atrevimiento, hubo de entregarse con ardor al arriesgado deporte de las carreras automovilísticas. Luego estuvo en la guerra y fué aviador. Entre sus hazañas cuenta la de haberse lanzado en paracaídas desde 2.000 metros de altura.

Ahora dice que, desde que actúa para el cine, le sobra con las emociones que éste le reserva en cada film.

La popularidad de Valentino

Hace algunos años James Young dirigió a Earle Williams en una película Vitagraph, titulada "El romance de un pícaro" en la cual Rodolfo Valentino desempeñaba un papel secundario. Esta cinta acaba de ser reestrenada en Estados Unidos con motivo de la enorme boga de Valentino, y está dando mayores ganancias que en ocasión de su estreno.

La radiotelefonía en el Cine

Roy Stewart acaba de terminar para la Universal, una película en series titulada "El rey de la radiografía", cuyo interés principal consiste en el valor científico de las demostraciones que en el film se hacen del estado actual y de las futuras posibilidades de la manía de moda: la radiotelefonía.

Mary Pickford moralista

Mary Pickford se ha hecho cargo de la presidencia de un club de artistas cinematográficos, en Los Angeles, cuyo principal objeto es proteger el buen nombre y la reputación moral de sus miembros.

Después de expuestas y aprobadas las bases de la nueva sociedad, la presidenta habló durante varias horas desgranando artículos a cual más moralizador. Habrá empezado por decir que hay que vestir a las bañistas de Mack Senet, colgar de los hombros de Gloria Swanson una lona de vela marinera que le llegue hasta los tobillos; ponerle un censor a William Fox para que le vigile los argumentos, etc.

Con respecto a los besos finales, largos como un año sin contrata y fuertes como una soldadura autógena, habrá gritado que hay que suprimirlos.

Notas del cine

Clara Kimball Young, aparte de su afición al cine, es una enamorada de la pintura. Su casa de California está decorada con gran cantidad de motivos pictóricos realizados por ella misma.

Bessie Bariscale ha declarado en una revista yanqui, que para la mujer la edad ideal para casarse es la comprendida entre los 18 y los 23 años. ¡Bueno!

Lila Lee es una ferviente enamorada de todos los deportes. Gusta dirigir su auto, jugar al tennis, al golf y al polo, así como andar a caballo, aunque preguntada qué era lo que más le agradaba, repuso: "Amo al baile sobre todas las cosas".

Tom Mix durante la guerra entre Estados Unidos y España, fué alcanzado por una bala que, entrándole por la boca, le salió por la parte posterior del cuello, salvando milagrosamente la vida.

Mary Miles Minter ha vuelto a los estudios "Lasky", después de pasar unas vacaciones en Honolulú. Geraldina Farrar cantó en un concierto de beneficencia, en la ciudad de Los Angeles. A fines de septiembre llegó a la misma ciudad la actriz alemana Pola Negri; Carlos Chaplin ha adquirido un terreno, lindante con el cablet de Fairbanks, para levantar su nueva mansión.

Max Linder opina que Alta Allen, que trabajó con él en el film "Max jettatore", es la muchacha más bella del mundo del cine.

En la sala reina la característica somioscuridad de una exhibición cinematográfica.

La película ha comenzado con una escena en que dos enamorados se besan. Un espectador, admirado de tal principio, lo dice a su esposa:

—¡Esta película la están pasando al revés!

Roth Jane es el nombre de una hija de Tom Mix, de naeve años. La madre es Olive Stokes, primera esposa del citado actor. Ambos se divorciaron en 1917. Mix es ahora el marido de Victoria Forde.

Carlos Chaplin, el popular cómico conocido entre nosotros por "Carlitos", ha hecho su fama en Europa con el nombre de "Charlot" y en Cuba con el de "Canillitas".

"La última estafa"

El "Programa Max Glucksmann", anuncia para el próximo sábado el estreno de una producción de "Metro Classic", titulada "La última estafa".

Secundda por el excelente "Loading man" Leslie Austen, reaparece en este film Carmen Pewell, la hermosa e inteligente actriz que admiráramos años atrás en una serie de notables producciones y la cual había permanecido alejada de los "estudios" durante un largo período de tiempo.

"La última estafa" es la historia de dos mujeres. Educada una para el bien y la otra para ser una simple aventurera, peligrosa por la fascinación de sus soberbios encantos femeninos. Con esta base desarróllase la trama, llena de interés y matizada con escenas cúyo colorido es el mejor elogio que puede hacerse del film.

Aparte de los artistas citados, en el resto del reparto figuran intérpretes tan conocidos como Virginia Valli, Julia Swayne Gordon, Paul Evert y Dorothy Dickson.

"La puerta que no tiene llave"

El domingo próximo la Sociedad General estrenará esta producción, basada en la novela del mismo título, de Cosmo Hamilton, autor de "Hiswife and his friend", libro que sirvió de argumento para el film "El minuto de locura", estrenado el mes anterior. Dan estos datos idea del mérito que, en principio, debe tener "La puerta que no tiene llave", cuyo asunto se desenvuelve en una romántica y dramática sucesión de escenas, girando al rededor de las desavenencias matrimoniales de un joven abogado y de su esposa, una mujer ambiciosa.

Para muchos, el matrimonio es un contrato entre un hombre y una mujer tomando el asunto el film, para decir cuando terminan los efectos de dicho contrato. ¿Cuáles son las obligaciones de la mujer hacia el hombre cuyo nombre lleva? Cosmo Hamilton ha tomado este asunto con su reconocida habilidad, dándole una respuesta que forma el nervio de la obra, todo lo cual ha ganado en expresión al ser llevado a la pantalla.

Sinceridad y realismo son las notas predominantes de este film. La gran cuestión que domina el argumento absorbe el interés de todos en la hora actual, lo que hace que "La puerta que no tiene llave", sea una película destinada a gustar y a interesar.

Sus principales intérpretes son dos destacadas figuras del teatro inglés: Evelyn Brent y Jorge Relph.

"El circo trágico"

CINE-NOVELA EN 18 EPISODIOS

Por Eddie Polo

CUARTO EPISODIO

"ANTE LA MUERTE"

Durante la furiosa lucha que Eddie Polo sostiene con sus asaltantes, el revólver que momentos antes le entregara el enigmático personaje, que vimos caer desvanecido del pescante, es arrojado por una mano desconocida a la orilla opuesta al río. Al darse cuenta de la pérdida de la valiosa arma, Eddie Polo se desliza como una culebra por la abrupta peña y de un salto se apodera del revólver, con el cual años antes se intentó asesinar al viejo Winters. Elena corre al lado de Eddie, perseguida por los secuaces del miserable Gray.

Polo se lanza sobre los dos rufianes, a quienes no tarda en poner en vergonzosa fuga. Temerosos los canallas de presentarse ante Gray sin el revólver, traman una falsa historia y juran que el arma se perdió en el río. Gray parece quedar satisfecho con la explicación de sus secuaces, pero no puede contener su indignación al enterarse de que otra vez fué Polo quien frustó sus bien premeditados planes.

Polo decide regresar al circo, y así se lo comunica a los padres de Elena, quienes lo ven partir con un triste presentimiento en sus corazones.

Al llegar al circo, Polo muestra el revólver a Gray, quien lo examina detenidamente, sin poder ocultar en su semblante el disgusto que le produce la presencia de aquella arma. Al notar el embarazo de Gray, Polo se aprovecha de ello para hacer algunas preguntas al usurpador de su fortuna. Gray contesta evasivamente, aumentando las sospechas de Polo, quien comienza a tener la seguridad de que el dueño del revólver es el mismo Gray, y, d econsiguiente este es el miserable que intentó asesinar a su padre adóptivo. Polo guarda el revólver en uno de sus bolsillos y se dispone a entrar en la gran tienda de lona del circo.

Tan pronto com oGray se encuentra sólo, llama a los dos emisarios que mandó en persecución del viejo Winters, y amenaza arrojarlos del circo por haberse atrevido a mentir acerca del revólver. Uno de ellos, no obstante el respeto que siempre había tenido a su jefe, se atreve a levantar la voz y a negarse a marchar del circo. Ciego de ira al verse desobedecido, Gray agarra un palo del suelo, con el cual golpea brutalmente al desgraciado. A los gritos que este lanza, acude Polo, y sólo su presencia impide un cobarde crimen. Gray trata de descargar la estaca sobre la cabeza de Polo, pero este nota el movimiento a tiempo y desarma a su adversario. Al verse vencido por Polo en presencia de la gente del circo, Gray desliza ocultamente una mano hacia el bolsillo del chaleco y saca de él un diminuto revólver. La vida de Eddie Polo se encuentra en inminente peligro.

QUINTO EPISODIO

"LA CARTERA NEGRA"

En el momento que Gray aprieta el gatillo del revólver, María, una ecuyére del circo e hija adoptiva de Gray, da un golpe a éste en el brazo y desvía la puntería. La bala atraviesa la madera de una de las jaulas donde están encerrados los animales, hiriendo a un tigre. Polo obliga a Gray a entregarle el arma, y pone en precipitada fuga asus cobardes secuaces. Polo da las gracias a María por su heróica acción, y el empleado del circo, a quien Eddie salvó la vida, se arroja en brazos de este y le pide perdón por haber intentado darle muerte, instigado por Gray.

Calmados un tanto los ánimos, Eddie Polo se viste un traje de acróbata, pues va a dar comienzo la función de la tarde, la cual es, por cierto, la primera en que Polo toma parte después de haber sido herido. Elena Howard asiste a la función, pues tiene grandes deseos de ver trabajar a su amigo.

Mientras Eddie ejecuta uno de sus más arriesgados actos en el trapecio, uno de sus ayudantes, cómplice de Gray, ve una excelente oportunidad de vengarse de Polo, y cobardemente suelta una de las cuerdas que sostiene el trapecio. Cuando el acróbata es conducido a la enfermería en brazos de sus compañeros, Elena salta de su palco a la pista en auxilio de su amigo. Apenas los médicos terminan de reconocer al herido, llega un telegrama del desconocido para Polo. Gray se apodera del mensaje y se entera de su contenido. En uno de los baúles de Winters hay una cartera negra con importantes documentos acerca del misterioso pasado de Polo. Esa cartera hacía muchos años que yacía olvidada en el fondo del baúl, pero cuando el viejo Winters recobró el conocimiento a consecuencia de un tremendo golpe recibido en la cabeza, se acordó de ella e inmediatamente comunicó el secreto al Desconocido, quien a su vez se apresuró a dar cuenta de ello por telégrafo a Polo.

María Warren, la hija adoptiva de Gray y aliada de Polo, se entera también del contenido del telegrama y se apresura a avisar a Polo; más Gray desconfía de la joven y manda encerrarla en el vagón-administración del circo en compañía de Jezebel, la leona favorita de aquel, para que la guarde. A pesar de las precauciones tomadas por Gray para que su hija adoptiva no se comunique con nadie, esta consigue hacer llegar una nota a Elena para que la trasmita a Polo. En la nota, María da informes a Eddie acerca del telegrama del Desconocido y le hace saber que Gray mandó conducir el baúl de Winters a una casa sospechosa de los muelles. No obstante el delicado estado de salud en que se encuentra, Polo salta del lecho y llega a los muelles en el instante en que los satélites de Gray se preparan a abrir el baúl a hachazos. Polo arranca un hacha de las manos de uno de aquellos, y blandiéndola en el aire, amenaza descargarla en la cabeza del primero que ose acercársele. Al ver la decidida actitud de Polo, los cobardes, encabezados por Gray, saltan del vagón aterrorizados. Polo encuentra por fin la cartera negra en el fondo del baúl, pero cuando se dirige a la puerta del vagón para regresar al circo, la encuentra cerrada y observa, con la sorpresa que es de suponer, que el vehículo está en movimiento. Segundos después, el furgón llega al extremo de la vía y se hunde en el mar con el prisionero.

SEXTO EPISODIO

"LAS GARRAS DEL LEON"

El vagón se hunde y Polo queda prisionero en el fondo del mar. Cuando los secuaces de Gray se frotan las manos de gusto creyendo que Polo está ya definitivamente eliminado, un vapor atraca al muelle y con la quilla rompe el techo del vagón, librando de esta manera a Polo de su tumba acuática. Unos marineros sacan al joven del agua y le ofrecen ropa seca para que se cambie la húmeda que lleva puesta. La cartera negra continúa en poder de Polo. El Desconocido y Elena, al tener noticia de la situación en que se encuentra su amigo, corren en su auxilio en una ligera lancha de nafta. Gray y sus satélites se percatan de la maniobra y se lanzan en persecución de aquellos en otra lancha. Afortunadamente, la lancha tripulada por Elena y el Desconocido llega a la barca de los pescadores unos minutos antes que la de sus perseguidores, lo cual es suficiente para que Polo entregue la valiosa cartera negra a Elena, mientras él se dispone a dar una "calurosa" bienvenida a Gray y a sus satélites.

En un exceso de femenina curiosidad, Elena abre la carte negra y en ella encuentra la escritura de propiedad de Pablo Polo, padre de Eddie. El descubrimiento de la escritura demuestra claramente a los jóvenes que Gray es un impostor. Elena coloca el documento sobre un pedazo de lona en la cubierta de la lancha para que se seque al sol. La acción del calor y la humedad hace que la escritura del documento quede copiada en la lona sobre la cual está puesto. Este casual incidente

Gladis Walton, hermosa estrella de la Universal Film

será en lo futuro el punto [illegible] te de esta historia.

Mientras Elena vigila [illegible] te el documento, en la [illegible] lanchan los satélites de Gray [illegible] nen una pelea a muerte [illegible] pido Eddie Polo. Durante la [illegible] Gray se aparta de los [illegible] para apoderarse de la [illegible] cual consigue fácilmente. Con [illegible] cumento en su poder, Gray [illegible] una pequeña lancha de nafta [illegible] está amarrada al costado [illegible] barcación de pesca, [illegible] da máquina hacia la [illegible] avisa a Polo que Gray [illegible] del documento y ambos [illegible] recuperarlo, aunque [illegible] el malvado lo prendió [illegible] antes tomar nota [illegible] número del registro [illegible] estampado. Creyendo que [illegible] mento está reducido a [illegible] se aleja, sin observar que [illegible] Elena se enteran también [illegible] ro del registro, gracias a [illegible] go respetó un extremo [illegible] que estaba anotado.

Mientras tanto, el Desconocido quien vimos desaparecer al [illegible] zar la pelea entre Polo y la [illegible] ríos de Gray, regresa a la [illegible] de pescadores y observa, [illegible] presa que es de suponer, [illegible] critura del documento [illegible] da claramente en la lona [illegible] cual fué puesto a secar. El [illegible] so personaje corta el pedazo [illegible] na con una navaja y lo guarda [illegible] dadosamente.

Gray y Eddie Polo llegan [illegible] después de terminar la [illegible] la noche, y los empleados [illegible] hacen los preparativos para [illegible] nar la población donde [illegible] han trabajado. Al notar la [illegible] de María, Polo recuerda [illegible] la encerró en el vagón [illegible] ción del circo con Jezebel, la [illegible] favorita de aquél. En el [illegible] que Polo entra en el compartimiento del vagón, la leona se le [illegible] cima, en tanto que el tren [illegible] emprende la marcha hacia la [illegible] ción inmediata.

(Continuará).

Film Revista

El número 15[illegible] de esta [illegible] de actualidades que edita [illegible] matografía Argentina "[illegible]", contiene el siguiente [illegible]:

1. Enlace Herrera Vegas-[illegible] Ocampo; 2. Ingeniero Pablo [illegible] gés, presidente de la Sociedad [illegible] 3. Semana de Primavera en [illegible] Plata; 4. Fiesta campestre [illegible] son Fellowship Club; 5. [illegible] mont en El Palomar; 6. [illegible] sil: Reina [illegible] 7. En el [illegible] la pelota; 8. [illegible] Carlos [illegible] n: 9. Dibujos cómicos.

E. T.

Información general

SOLEMNES CULTOS DEL MES DE MARIA

El día 8 de diciembre, el [illegible] ñor obispo de Temnos, doctor [illegible] de Andrea, celebrará, a las [illegible] sa de comunión general, [illegible] do el discurso de circunstancia. Después de la misa impondrá la [illegible] dalla a las nuevas congregantes [illegible] María Inmaculada.

Por la tarde, a las 17.30, [illegible] rosario y procesión con la imagen de la Santísima Virgen, llevando [illegible] das las señoritas del Consejo de la congregación y al terminar [illegible] una alocución.

La parte musical, durante el [illegible] desempeñada por el coro de [illegible] Hijas de María, a excepción de [illegible] Marcelos y Sábados, que estará a cargo de la asociación de Santa [illegible] Romero.

El presbítero doctor Tirso R. [illegible] pronunciará las pláticas del [illegible] de María.

ASOCIACION DE FOMENTO LEANDRO N. ALEM

En la fecha se ha constituído la nueva comisión de la Sociedad [illegible] Leandro N. Alem", en [illegible] guiente forma:

Presidente, Juan Gandulfo; vicepresidente, Luis A. Sarcona; secretario, Indalecio Amil; prosecretario, Enrique Galli; tesorero, Santos [illegible] breiro; protesorero, Alfonso [illegible] no; revisores de cuentas, José [illegible] garzo y Manuel Sepana; vocales, Angel Biotta, Marcial [illegible] Santiago Iocorvaia, Domingo [illegible] si, Roberto Facio, Domingo [illegible] Miguel Vétero, Constantino [illegible] guez, José Rodríguez y Natalio [illegible] rino.

ACLARACION

El Sr. José M. García, [illegible] de la Administración de Contribución Territorial, nos pide hagamos constar que no tiene nada que ver con el empleado de la misma repartición a quien se le sigue un juicio por desfalco.

CERVEZA PILSEN (Marca BIECKERT) En botellas o en chopp Es siempre la mejor

"LA EPOCA"

Teatros y Variedades, véase el "Carnet del Viajero", de 1a. página.

GRAND SPLENDID THEATRE — Santa Fe 1860. — Hoy, a las 16.20 y 21: El cuento de la gallina; a las 17.20 y 23: Evidencia; a las 18.30 y 22: El Gran Premio Carlos Pellegrini y estreno: Ironía del amor.

PALACE THEATRE — Corrientes 757.— Hoy, a las 16.20 y 21: Dueños y criados; a las 17.20 y 22: El corazón de una niña; a las 18.30 y 23.10: Gran Premio Carlos Pellegrini y estreno: Ironías del amor.

—CAPITOL THEATRE — Santa Fe 1848.— Hoy, a las 16.20 y 21: Charming del noroeste, Una joven a la moderna, Huid de las sirenas.

SELECT. — Suipacha 482. — Hoy, a las 16 y a las 21: Almas de distintas razas; a las 17 y 22: La muchacha del garito; a las 18: La cautiva del caudillo moro; a las 23: Experiencia; a las 20.30: Cómicas.

EMPIRE THEATRE—Corrientes y Maipú. —Hoy, a las 18.30 y 23.20: El ídolo roto; a las 17.30 y 22.20: No haga fuego; a las 16.30 y 21.30: Todo es legal en amor.

SELECT LAVALLE—Lavalle 921.—Hoy: gran sección cómica, Ojos de la juventud, Siguiendo la muerte, El crimen de los hombres, Guapo a la fuerza.

TEATRO PRINCESA — Suipacha 460.— Hoy, en cine continuado desde las 14: Un guapo a la fuerza, El corral del dinero, Sisebuto en el teatro y Goldwyn Bray Núm. 28.

GENERAL BELGRANO—Cabildo 2165.— Hoy, por la tade: La edad de las tonterías, La atracción de la juventud, La última puerta. Noche: Beneficio.

PETIT SPLENDID — Libertad 976. — Hoy, a las 17.30 y 22: La Reina de saba. Mañana: Puro corazón.

MAJESTIC THEATRE — Corrientes 843. —Hoy: El crimen de los hombres, El circo trágico, El corral del dinero, No dudes de tu esposa.

SELECT BUEN ORDEN — Bernardo de Irigoyen 1521. — Hoy, tarde y noche: El Noventa y tres, El corazón de una niña, Vida audaz, La vieja verde.

CINE CATALUÑA — Corrientes 2046.— Hoy, tarde y noche: Costa firme, Las mentiras del matrimonio.

CINE ELITE — Cabildo 2241. — Hoy: Demostrando su arte, La hora fatal, La viuda de su amigo.

STANDARD THEATRE—Corrientes 2061. —Hoy: Antifaces blancos, Su esposa postiza, Basta de sangre y éxito de Anita Bo. basso.

THE AMERICAN PALACE. — Córdoba y Callao.—Hoy, a las 17.30 y 22.30: Nobleza gaucha; a las 17 y 21.30: Juguetes de hombre.

CRYSTAL PALACE — Corrientes 1550.— Hoy: Los compradores del silencio, Entre la espada y la pared, Buen gaucho.

GAUMONT THEATRE — Rivadavia 1635. —Hoy, a las 17.20: Milagros del amor; a las 18.20: El velo gris; a las 22: Lega do de la modelo; a las 23: Un hombre de ideas.

IMPERIAL CINE — Gonzalo 7[illegible]. Hoy: La llamada del norte, La atracción de Egipto, El mayor amor.

MIGNON PALACE — Jurament[illegible] 2[illegible].— Hoy: La dorada llama, Los dos sobrinos, El cazador de hombres.

CINE BOLIVAR — Bolívar número 1032. —Hoy: La perla misteriosa, La virgen de Stamboul, El payasito, Ante todo, madre.

CINE Gral. MITRE — Bme. Mitre 1322. —Hoy: El ídolo roto, Las tres medallas de oro.

CINE PARK — Santa Fe 4196. Hoy: La tigre de París, La ronda de media noche y éxito de Delfy, humorista de piano.

CINE JOCKEY CLUB — Córdoba 2[illegible]17.— Hoy: Variado programa con estrenos.

REAL CINE — Esmeralda 490. — Hoy, tarde y noche: Variado programa con estrenos.

CINE COLON DE FLORES — Nazca 454. —Diariamente estrenos. Variado y selecto programa cinematográfico.

CINE-TEATRO SAAVEDRA — San Juan Núm. 2540.—Cine familiar. Todos los días variado programa altamente moral.

EXCURSIONES

REAL DE SAN CARLOS — En esta semana los dos días de fiesta: sábado 11 y domingo 12 de noviembre, la empresa pondrá dos vapores en servicio, el "Helios" y el "Formosa", para asegurar así la excursión de día, a las 10 de la mañana, y la de noche en estos días: sábado 11 y domingo 12. El "Helios" sale todas las noches, sin excepción, a las 21, de la Dársena Sur. — Precio, $ 3 m/n.

"La Perla Negra"

JOYERIA Y RELOJERIA

AVENIDA DE MAYO 729

Nuestro reclame

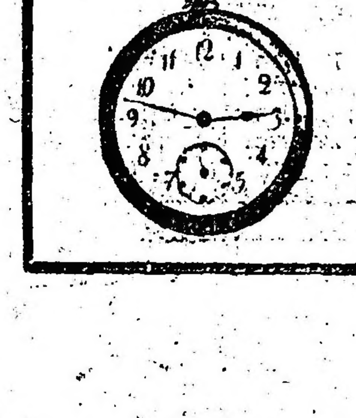

Hermoso reloj para hombre, en níquel, máquina Ancora, marcha garantida por tres años .... $ 2.95

Taller de Joyería y Relojería en la casa.

CARRERAS DE CABALLOS

Los clásicos del próximo domingo

Como puede verse a continuación, por la nómina de concurrentes, las carreras clásicas del próximo domingo carecen de todo interés.

PREMIO CHILE

Distancia, 2500 metros

15.000 a la 1a., 2.000 a la 2a. y 1.000 a la 3a.

Lady Jubilee, 58 kilos, no corre.
Estampilla 58, R. Pelletier.
Rosy Queen 58, no corre.
Bright Eyes 50, D. Torterolo.
Pilmayquén 50, I. Leguisamo.

Sus ganadoras y placés

Año 1896: 1a. Primera, por Noé Condesa; 2a. Mignonnette, 3a. Colombia.
Año 1897: 1a. Pitanga, por Gloriation y Criptomería; segunda Cloyenne, 3a. Esfinge 3|4.
Año 1898: 1a. Pitanga, por Gloriation y Criptomería; 2a. Espina, a. Guiña 63|64.
Año 1899: 1a. Muñeca, por Orville Puppet; 2a. Modesta, 3a. Parva.
Año 1900: 1a. Carina, por Exmoor Domina; 2a. La Marsellaise, 3a. ligera.
Año 1901: 1a. Cuba, por Orbit Columbia; 2a. Fedra, 3a. Santa lvira.
Año 1902: 1a. Mesalina, por Orlt y Midge; 2a. Partícula, 3a. Esuma.
Año 1903: 1a. Breva, por Orbit Britannia; 2a. Cimitarra, 3a Lurne.
Año 1904: 1a. Cuba, por Orbit y olumbia, 2a. Magnética, 3a. Chorrera.
Año 1905: 1a. Primera Tipic, por onic y Corista; 2a. Rosette; 3a. agnética.
Año 1906: 1a. Mosca Muerta, por illito y Morena; 2a. Bandolera, 3a. inda.
Año 1907: 1a. Ondina, por Orbit Ondina; 2a. Zaragoza, 3a. Emilunga.
Año 1908: 1a. Paulette, por The eemster y Atalia; 2a. Emilunga, a. Elástica.
Año 1909: 1a. Emilunga, por Milium y Celia; 2a. Sibila, 3a. Capea.
Año 1910: 1a. Chicharra II, por ld Man y Caprichosa; 2a. Mouchet, 3a. Locandiera.
Año 1911: 1a. Aphrodite, por Jary y Czarina; 2a. Escarcha, 3a. Parisienne.
Año 1912: 1a. Hirondella, por ietemaritzburg y Espoir; 3a. Esrcha, 3a. La Esperanza.
Año 1913: 1a. Enérgica, por Cyene y Partícula, 2a. Flyng Star, 3a. a Nenita.
Año 1914: 1a. Uva Negra, por Ulmatum y Cleo, 2a. Avicenia, 3a. Alcia.
Año 1915: 1a. Dijital, por Calerno y Doubrful Honor; 2a. La Ñata. Corrieron dos.
Año 1916: 1a. Ocurrencia, por al d'Or y Meltona; 2a. Bellegarde, . Cantaridina.
Año 1917: 1a. Mamita II, por Méri y Méduse; 2a. Amapa, 3a. Farna.
Año 1918: 1a. Omega, por Your ajesty y Alfa; 2a. Fanfarrona. Corieron dos.
Año 1919: 1a. Fanfarrona, por aganour y Miss Flora; 2a. Su Mastad, 3a. Cartagena.
Año 1920: 1a. Democracia, por rdy y Dinamita III; 2a. Thalassa. Quintilla.
Año 1921: 1a. Lye, por Let Fly Sisterly; 2a. Democracia, 3a. Lada.

PREMIO SALTA

Distancia, 2000 metros

$ 10.000 al 1o., 1.500 al 2o. y 750 al 3o.

Hijo Mío, 59 kilos, F. Arcuri.
Alpes 56, M. Lema.
Raffetto 53, dudoso.
Huracán 53, no corre.
Estampilla 51, R. Pelletier.
Souville 50, no corre.
Gin Fizz 50, D. Torterolo.

Esta carrera clásica fué instituída año pasado, ganándola Garretín

Utamaro

CORRERA EL SABADO

Este representante del stud Atahualpa que ha corrido una vez sin tener mayor figuración, reaparecerá próximo sábado en buenas condiciones de preparación.

Utamaro, dirigido por el jockey Iguisamo, fué ensayado esta mañana en 600 metros, marcando 37".

Hijo Mío

REAPARECERA EN EL CLASICO SALTA

Los informes que tenemos son de que al hijo de Saint Wolf le ha fa orecido mucho el buen reposo que a tenido.

Hijo Mío, que reaparecerá el próximo domingo, en los 2.000 metros el clásico Salta, esta mañana ha sido ejercitado en 700 metros por su jinete, siendo su estado insuperable

Casino Pigall

MAIPU 340 U. T. 7142, Avda.

HOY SABADO 4 DE NOVIEMBRE

GRANDIOSA NOCHE DE GALA, tomando parte las renombradas artistas **LAS 6 nuevas RIVAL GIRLS**, notables bailarinas inglesas. — **GABRIELA KOSZILKOW**, genial bailarina característica — **MERCEDES COSTA**, simpática cantante hispano-argentina. — **LA LODOLLETTA**, cantante italiana. — **PILAR GARCIA**, cantante española.

DOS REGIAS ORQUESTAS DOS
SALONES RESERVADOS
Todos los días, a las 18: Apéritif Tango
A las 21: Select Sección Soirée

¿Quiere Vd. hacer un regalo de positivo valor? No olvide que en la calle San Martín 140 encontrará toda clase de alhajas de verdadera ocasión, con amplias garantías a precios más baratos que en otra parte. A todo comprador se le hará un obsequio de una alhaja. La casa está abierta los sábados hasta las 20 horas. Consulten precios. SAN MARTIN 140

El stud Un Coup

CAMBIA DE ENTRAINEUR

El entraineur Tomás T. Fiorito ha dejado de atender la preparación de Woodman, Ney, Eficiente, Grato y Estigia del stud Un Coup.

Por Belgrano ha circulado el rumor de que es muy probable que el encargado de reemplazarlo sea Luis Laborde, que parece resuelto a reanudar sus tareas profesionales.

De confirmarse la noticia, sería un excelente elemento que se reincorporaría a nuestro turf.

Gualda

NO DEMUESTRA MAYORES PROGRESOS

Esta hija de San Jorge, que al hacer su rentrée no tuvo la figuración que de ella se esperaba, no demuestra hacer mayores progresos en privado.

Con la monta del aprendiz Peña, Gualda cubrió esta mañana 700 metros con regular resultado.

Buen Ojo

UNO DE LOS PROBABLES EXCURSIONISTAS

El ganador del clásico internacional de Maroñas en dos años consecutivos, viene alistándose para intervenir en esa gran carrera por tercera vez.

Buen Ojo, que se ha pasado toda esta temporada sin poder recuperar su verdadera forma, viene trabajándose con regularidad y se desempeña en forma satisfactoria.

Piloteado por Torterolo, el hijo de Chili II hizo 700 metros sin ser exigido mayormente.

Raffetto

ES EJERCITADO EN 1000 METROS

El hijo de Asturiano viene cumpliendo sus ejercicios con toda regularidad y reaparecerá en la reunión del próximo domingo, sin saberse hasta el momento si cumplirá su compromiso en el clásico o en el handicap final.

Raffetto, que en cualquiera de esas dos pruebas puede desempeñarse con éxito, ha sido trabajado esta mañana por E. Ruiz, haciéndolo con buen resultado.

Diógenes

HA RECIBIDO CAUSTICOS EN LAS MANOS

El excelente hijo de Saint Wolf ha interrumpido su training momentáneamente y en vista de que no puede ir a Montevideo, ha sido curado.

A Diógenes se le aplicaron cáusticos en ambas manos, a fin de asegurarlo bien para la próxima temporada.

Epiro

HA REANUDADO SUS EJERCICIOS

Es un precioso Saint Wolf, en Espirita, que dos veces únicamente ha corrido en el curso del año, y que, puesto en cura por la debilidad de las patas, ha reaparecido en las pistas recién ahora, pero completamente restablecido.

Epiro, que reaparecerá en la segunda quincena de diciembre, esta mañana hizo una partida al trote, dirigido por el jockey Francisco Arcuri.

Valiente

CORRERA EN BREVE

Este representante de la Petite Ecurie viene siendo ejercitado con regularidad y como se desempeña cada vez mejor, no tardará en ser presentado en público.

Valiente, dirigido por el jockey R. Pelletier, fué ejercitado esta mañana en 700 metros, con resultado satisfactorio.

Sideral

EL DOMINGO PUEDE REHABILITARSE

Como este hijo de Packey continúa produciendo grandes ejercicios en privado, no sería difícil que el próximo domingo, en el handicap de la milla, lograra rehabilitarse de su último fracaso, que puede atribuirse a lo mal que fué dirigido.

El jockey S. U. Morales lo trabajó esta mañana en 700 metros, empleando 44" a voluntad, en cubrir la distancia.

Tacna

NO TARDARA EN OBTENER SU PRIMERA VICTORIA

La representante del stud Lagrange, que cuenta con una excelente corrida en 1500 metros, disputará el próximo domingo la prueba de potrancas perdedoras, donde, si responde a ese ejercicio, resultará difícil el vencerla.

Dirigida por su jockey-entraineur, Tacna fué ensayada con buen resultado esta mañana, en 700 metros.

Remero

NO VALE GRAN COSA

El hijo de The Whirpool, que defraudó ya en dos ocasiones las esperanzas de su caballeriza, si no realiza progresos dignos de mención, no logrará, por el momento, abandonar la categoría de perdedor a que pertenece.

Remero, dirigido por D. Torterolo, fué ejercitado esta mañana en 700 metros.

Yupanqui

ESTA MUY LINDO

El representante del stud Esmeralda, que desde hace largo tiempo no es presentado en público, luce un alto grado de preparación, como lo pone de manifiesto en los buenos ejercicios a que es sometido.

Yupanqui, que por esa razón no tardará en reaparecer, fué trabajado hoy en 700 metros, desempeñándose bien, dirigido por el jockey S. U. Morales.

Arrozín

EN PALERMO ESTA DE MAS

Hace rato que este hijo de Ajó debería estar disputando carreras en el hipódromo de La Plata, pues caballos superiores a él, como Don Domingo, Kim, Burlón, etc., corren con buen éxito en aquellas pistas.

Arrozín, dirigido por el aprendiz Peña, cubrió esta mañana 700 metros sin demostrar haber progresado en absoluto.

Mascalzone

EXCELENTE CANDIDATO PARA EL CLASICO "PRIMAVERA"

La reciente victoria del potrillo del stud Talismán, en el clásico "Saturnino J. Unzué", le da suficientes títulos como para pretender imponerse de nuevo en el premio "Primavera", carrera en la que lleva de adversarios a los mismos que venció en esa oportunidad.

El hijo de Baratieri, dirigido por Torterolo y apareado a Serenísima, hizo esta mañana 700 metros en 44" 3|5.

Ida

CORRERA EN BREVE

La hija de Old Man y Digital parece haber mejorado algo y estar en condiciones de desempeñarse con éxito en cuanto corra.

Ida, dirigida por F. Arcuri, hizo, esta mañana, 700 metros en buen estilo.

Avenida-Malevito

SON EJERCITADOS APAREADOS

Estos dos representantes de la actual generación han sido trabajados esta mañana, apareados, en 700 metros.

Avenida está desempeñándose en privado como para disputar cualquier prueba de potrancas perdedoras con las mayores probabilidades de salir airosa.

Ratisbonne

TRABAJA REGULARMENTE

La hija de Your Majesty cumple sus ejercicios con regularidad, y no sería difícil que lograra algún otro triunfo a pesar de sus dolencias de las vías respiratorias.

Ratisbonne, con el jockey Lanatti, hizo esta mañana 700 metros en 45" 1|5.

Programa de entradas

Para la reunión a realizarse en el hipódromo Argentino el domingo 19 del corriente:

Premio Botafogo (1917). Para todo caballo de cuatro años y más edad, que no haya ganado más de $ 15.000. Peso 45 kilos. Recargo de 1 kilo por cada $ 1.000 o fracción mayor de $ 500 ganados. Premio: $ 4.500 al 1o., 600 al 2o. y 300 al 3o.. Distancia 1500 metros. Entrada, $ 45.

Premio Omega (1918). Para potrancas de 3 años que no hayan ganado. Peso: 55 kilos. Premio pesos 4500 a la 1a., 600 a la 2a. y 300 a la 3a. Distancia, 100 metros. Entrada, $ 45.

Premio Tiny (1919). Para potrillos de 3 años que no hayan ganado. Peso: 55 kilos. Premio: $ 4500 al 1o., 600 al 2o. y 300 al 3o. Distancia 1500 metros. Entrada, pesos 45.

Premio Buen Ojo (1920). Para potrillos de 3 años ganadores hasta dos carreras no clásicas. Peso: 54 kilos. Recargo de 3 kilos a los ganadores de dos carreras. Premio: $ 5500 al 1o.. 800 al 2o. y 400 al 3o. Distancia 1600 metros. Entrada, $ 55.

Premio Comparación. Para caballos de 3 y 4 años. Peso por edad. Premio $ 20.000 al 1o., 3000 al 2o. y 1500 al 3o. Distancia 2200 metros. Ratificación, $ 80.

(Carrera clásica). Premio Carlos Tomkinson. Para potrancas de 3 años que no hayan ganado más de $ 40.000. Peso: 52 kilos. Recargo de 2 kilos para las ganadoras entre $ 10.000 y 20.000; 4 kilos a las ganadoras entre $ 20.001 y 30.000 y de 6 kilos a las ganadoras entre $ 30.001 y 40.000. Premio de pesos 10.000 a la 1a., 1500 a la 2a. y 750 a la 3a.. Distancia 1600 metros. Ratificación $ 40.

(Carrera clásica). Premio Pulgarín (1921). Handicap para todo caballo ganador de más de $ 5000. Premio de $ 5500 al 1o., 800 al 2o. y 400 al 3o. Distancia 1600 metros. Entrada: $ 55.

Premio Rosy Queen (1921). Handicap para todo caballo ganador. Premio $ 6000 al 1o., 800 al 2o. y 400 al 3o. Distancia 2200 metros. Entrada $ 60.

Apertura de cartas viernes 10 de noviembre a las 18.30.

Asignación de pesos, lunes 13 de noviembre.

Declaración de forfait, martes 14 de noviembre, a las 18.30.

Ratificación de los premios Comparación y Carlos Tomkinson, el viernes 10 de noviembre, a las 18.30.

Mameluke

REAPARECERA EN EL CLASICO BUENOS AIRES

El único adversario de Rico, en las pistas, ya se encuentra en buenas condiciones, y como en sus ejercicios se desempeña satisfactoriamente, para el 26 del corriente, se encontrará en condiciones de adjudicarse fácilmente el clásico Buenos Aires.

Dirigido por el jockey D. Torterolo, Mameluke, cubrió hoy 700 metros, con excelente resultado.

Palomita

NO VALE GRAN COSA

La hija de Diamond Jubilee, puede tener un excelente programa en La Plata, pues en Palermo, nos resulta muy difícil que logre ganar.

Con el jockey Coronel, Palomita trabajó hoy en 700 metros.

Sylves

CORRERA EL DOMINGO

El hijo de Craganour, que se desempeñó muy bien en la última carrera que intervino, disputará el domingo el handicap de la milla, donde tiene muchas probabilidades de adjudicarse la victoria.

Con el aprendiz Canal, Sylves, produjo un buen ejercicio en 700 metros.

Andresy

ANDA BIEN

El pupilo del entraineur Vicente Pérez, que fué sometido a un breve reposo, debido a que no tuvo figuración alguna en las dos únicas carreras que disputó, se encuentra en buenas condiciones.

Dirigido por el jockey R. Pelletier, Andresy, fué ensayado con éxito, esta mañana en la partida.

Cabarí

AUN ES PERDEDOR

Vuelve a sus ejercicios el hijo de Essling. Su estado actual es favorable y tal vez no tarde en ganar.

Cabarí, piloteado por M. Altamiranda, trabajó hoy en 600 metros.

¿Quiénes serán los adversarios de Rico en el clásico Comparación?

El crack del stud Condal reaparecerá el 19 del corriente en el clásico Comparación, y como ya lo decíamos el domingo, a raíz de su victoria en el Pellegrini, seguramente hará "walk over". En este premio sólo pueden intervenir caballos de 3 y 4 años, los que en su totalidad son de una inferioridad absoluta al invicto.

De los representantes de la actual generación únicamente Gandolmint sería capaz de la tentativa, y entre los viejos, con la venta de Citoyen, quedaría Alpes, nombres que en realidad no son como para incluirlos en la categoría de los indicados a salir a disputarle el triunfo al formidable Rico.

Se explica de esta manera que que el hijo de Picacero dispute el Comparación y cualquier otro compromiso que tenga.

Hoy fué ejercitado en 700 metros al freno.

Programas

Damos a continuación los programas depurados de forfait para las reuniones de los días 11 (feriado) y 12 (domingo) en Palermo.

SABADO 11

PREMIO ESCORPION
Distancia 1700 metros

Rumor 51	Estampilla 47
Bigorria 51	Souville 48
Huracán 48	

PREMIO ENTRETENIDO
Distancia 1000 metros

Es Monona 55	Friponnette 55
Talega 55	Glicenia 55
Patriote 55	La Tercera 55
Ragazza 55	Piola 55
Equis 55	Liebre 55
Pitusa 55	

PREMIO REMANSO
Distancia 1100 metros

Boccanegra 55	Favorito 55
Nandipá 55	Ouro Preto 55
Mehemet Alí 55	Cabarí 55
Byng Boy 55	Gorgorito 55
Juego Limpio 55	Zonzo Grande 55
Panduriño 55	Bulnes 55
Utamaro 55	My G. Friend 55

PREMIO BOMBAZO
Distancia 1500 metros

Juglar 57 k.	Petit Cheri 57
Onlymine 57	Palomita 55
Espartizal 57	Palmerstown 54
Mistletoe 57	Sans Culotte 54
Guindo 57	Best Flyer 52
Juicioso 57	Dimancheuse 52
Olfato 57	

PREMIO PRIMAVERA
Distancia 2000 metros

Luis XV 57	Brown 57
Narval 57	Dragador 57
Brincador 57	Mascalzone 57

PREMIO GENERAL BRUSILOFF
Distancia 1600 metros

Ontal 55	Clarinete 55
Don Padilla 55	Sangre Fuerte 55
Malcontent 55	Doña Cucha 53

PREMIO PECARI
Distancia, 1600 metros

Paso Doble 54	Jacobin 45
Albéniz 53	Malquerida 43
Pacú 52	

PREMIO MATACH
Distancia, 2200 metros

Tartarín 54	Musulmán 49
Hipérbole 50	Poderosa 48
Lemún 50	Point du Jour 47
Ciclope 50	Souville 45
Atención 50	Fille du Pays 40

DOMINGO 12

PREMIO MAMITA II
1800 metros

Souville 56	Fille du Pays 51
Ovidio 54	Serenísima 50
Arrozín 53	Guindo 49
Montaraz 53	Best Flyer 47.
Condena 53	

PREMIO OMEGA
1500 metros

Proclama 55	Ragazza 55
La Tercera 55	Vengadora 55
Friponnette 55	Avenida 55
Habladora 55	Liebre II
Talega 55	Glicenia 55
Tacna 55	Normanda II 55

PREMIO FANFARRONA
1600 metros

Proel 55	Infierno 55
Panduriño 55	Nogalino 55
Dragador 55	Suvorof 55
Entrevero XII 55	Favorito 55
Mehemet Alí 55	Bandolero 55
Byng Boy 55	Lucky Boy 55
Radiobo 55	Diplomático 55
Pucará 55	Felino 55

PREMIO DEMOCRACIA
1100 metros

Yesquero 62	Llanero 46
Langostín 53	Jalousie 44
Pacú 51	Radamanto 43
Cantador 48	

PREMIO CHILE
2500 metros

Lady Jubilee 58	Bright Eyes 50
Estampilla 58	Pilmayquén 50
Rosy Queen 58	

PREMIO SALTA
2000 metros

Hijo Mío 59	Estampilla 51
Alpes 56	Souville 50
Raffetto 53	Gin Fizz 50
Huracán 53	

PREMIO LYE
1600 metros

Esdepaja 56	Jalousie 44
Paso Doble 56	Sideral 44
Albéniz 52	En Marcha 43
Sylves 46	Malquerida 42

PREMIO GARROTIN
2000 metros

Surí 64	Tartarín 53
Royal Admiral 58	Ceci 48
Hermann Goos 54	Poderosa 47
Raffetto 54	Point du Jour 46

Tiépolo

SE ESTA PONIENDO EN BUENAS CONDICIONES

El crack de la recta del stud Montiel, sanado radicalmente del contratiempo que le impidió continuar en trainning, cumple ya sus ejercicios con regularidad.

Tiépolo que está recuperando rápidamente su buen estado, fué trabajado esta mañana a voluntad en 700 metros. Y posiblemente pueda aprovechar los clásicos de velocidad anunciados para el próximo mes de diciembre.

Paddy - Proclama

TRABAJAN APAREADOS

Las dos representantes del stud Atucha J., lucen un buen grado de preparación, y no tardarán en adjudicarse una victoria.

Proclama, con R. A. Carabajal, y Paddy, con el peón cubrieron hoy 800 metros en 53".

Point du Jour

SIN NOVEDAD

El representante del Atucha seguramente disputará el handicap final del próximo sábado, donde lleva las mejores probabilidades.

Con el peón trabajó en 700 metros.

Retahila

ES EJERCITADA

La hija de Lancanster se desempeña muy bien, y no ha de tardar en ser anotada.

Con el aprendiz di Tomassi trabajó en 700 metros con tren sostenido.

Laya

ANDA BIEN

Esta hija de Craganour no ha de tardar en adjudicarse una carrera.

Laya, dirijido por el peón, hizo esta mañana 700 metros con todo éxito.

Gin Fizz

EN EL CLASICO SALTA

No hay duda que este hijo de Craganour es uno de los principales competidores del clásico Salta, a disputarse el próximo domingo, pues su estado es de prime rorden y sus ejercicios inmejorables.

Gin Fizz, dirijido por el peón, cubrió esta mañana 700 metros en buen estilo.

Morada - Favorito

ESTAN BIEN PREPARADOS

Estos dos pupilos del entraineur O. Callejas están en condiciones de disputar alguna carrera ordinaria con buen éxito.

Morada, con E. Ruiz, y Favorito, con el peón, cubrieron esta mañana, apareados, 600 metros en buena forma.

Ouro Preto

ES MUY LIGERO

Si este hijo de Larrea le da por responder el próximo sabado a sus inmejorables ejercicios privados, no hay duda de que para vencerlo en el premio Remanso será necesario que sus adversarios corran mucho.

Con el jockey M. Lema, Ouro Preto pasó esta mañana 700 metros a voluntad en 45" 2|5.

Estampilla

EL SABADO DISPUTARA EL PREMIO ESCORPION

La hija de Espátula, que en tan buen estilo se impuso en su último compromiso, será presentada el sábado en los 1700 metros del premio Escorpión, donde, con 47 kilos, y dirigida por Acosta, resultará muy difícil vencerla.

Con ese profesional, la pupila del entraineur N. Moreno trabajó esta mañana, a la par de Codiciosa, desempeñándose con buen éxito.

Cantador

REAPARECERA EL DOMINGO

El hijo de Val d'Or, que posee, indudablemente, buenas ligerezas, disputará el próximo domingo el premio Democracia, donde sobre 1100 metros tendrá, a no dudarlo, una figuración descollante.

Cantador, dirigido por el jockey Leguisamo, fué ejercitado esta mañana en la partida, demostrando encontrarse en óptimas condiciones de preparación.

Camacho

HA REANUDADO SUS EJERCICIOS

Restablecido de la cura que se le ha hecho, este hijo de Saint Wolf y Cuba, ha reanudado sus ejercicios.

Camacho que según su caballeriza obtendrá buenos triunfos en su paso por las pistas, fué trabajado sin ser exigido esta mañana, dirigido por el jockey S. Ruiz.

Matach

EN BUENAS CONDICIONES

Es de lamentar que este hijo de Emilunga no haya podido ser presentado esta temporada en público, pues por diversos motivos ha tenido que estar recluído en su box por largo tiempo.

Como en la actualidad, Matach se encuentra en buenas condiciones, puede ser que los aficionados tengan la oportunidad de verlo correr en breve nuevamente.

Dirigido por J. Ramírez, el representante del stud Irlanda, cubrió esta mañana la partida a voluntad.

Hermann Goos

ESTA INSCRIPTO

Aun está en la brecha este hijo de Your Majesty, quien no sería difícil lograra obtener algún nuevo éxito.

El representante del stud 4 de Agosto, está en un handicap para el próximo domingo, donde puede desempeñarse con éxito. Con el jockey Leguisamo trabajó hoy en 800 metros.

Bigornia

LA INVICTA DE LA PETITE ECURIE

Por rara coincidencia esta hija de Old Man se ha mantenido invicta hasta el presente.

Restablecida de la cura que se le hizo, Bigornia cumple sus ejercicios con toda regularidad y posiblemente hará su reaparición en la reunión del próximo sábado en una carrera muy favorable.

La representante de la Petite Ecurie dirigida por Pelletier, demostró en el ejercicio de hoy encontrarse en plena posesión de sus medios.

Ontal

DISPUTARA EL SABADO EL PREMIO GENERAL BRUSILOFF

El nieto de Old Man, que finalizó cuarto en el clásico Saturnino J. Unzué, disputará el sábado el premio señalado en el epígrafe, y como está bien preparado, no sería difícil que lograra adjudicarse el triunfo.

Ontal, dirigido por el jockey F. Arcuri, quien lo dirigirá en esa carrera, cubrió hoy 800 metros en 52" tres quintos.

"Restaurant Armenonville"

AVENIDA ALVEAR Y TAGLE U. T. 533, Palermo.

VIERNES 10 DE NOVIEMBRE

Grandiosa Fiesta

DE INAUGURACION de la temporada de verano, con el concurso de renombradas artistas. — Todas las noches Souper Dansant (a la carta). — Numerosas atracciones. — Salones reservados para reuniones y banquetes.

Siempre

EN FORZOSO REPOSO

Este precioso hijo de Amsterdam en breve ha de poder correr. Se le vence el plazo que se le ha impuesto.

S ha puesto muy lindo y se le ha empezado a preparar paulatinamente.

Hoy hizo un ejercicio moderado de 700 metros con Lema.

Felón-Friponette

TRABAJAN APAREADOS

A esta pareja de representantes del stud C. de Armas se les ha ejercitado hoy en pareja sobre 700 metros.

Friponette es una hija de Fripón y Alsia, que anuncia su debut para la reunión del próximo sábado.

Bright Eyes - Ahurita

TRABAJARON APAREADOS

Estas dos pupilas del entraineur Gabriel Torterolo, que tuvieron excelente figuración en las últimas carreras que intervinieron conservan el buen estado que se les conoce.

Bright Eyes, que es una seria adversaria de Pilmayquen en el clásico Chile, dirigida por D. Torterolo y apareada a Ahurita con Tedeschi, cubrieron hoy 700 metros en buen estilo.

Entrevero XII

NO HA DE TARDAR EN OBTENER SU PRIMERA VICTORIA

El hijo de Carlos XII, que disputó con bastante buen éxito el clásico Saturnino J. Unzué, será de la partida el próximo domingo en la prueba de potrillos perdedores, donde si responde a aquella buena performance, no dudamos que podrá obtener su primera victoria.

Con el jockey R. V. Lanatti, Entrevero XII produjo un ejercicio en la partida.

Coronadora

HA SEGUIDO BIEN

Después de su fácil victoria obtenida al hacer su "rentrée", esta hija de Mojinete ha continuado en el buen grado de preparación que se le conoce.

Coronadora, que si es bien llevada obtendrá numerosos triunfos en su paso por las pistas, aprontó con éxito esta mañana en 700 metros.

Lemún

EN BUENAS CONDICIONES

El pupilo del entraineur Florencio Rodríguez que no corre desde que obtuvo una espléndida victoria en un handicap de la milla, no ha de tardar en repetir esa buena performance, dado el alto grado de preparación que ostenta actualmente.

Dirigido por su peón, el hijo de Carlos XII, fué ejercitado esta mañana en 700 metros, desempeñándose bien.

Juez de Alzada

CORRERA EN BREVE

Este hijo de Juez de Paz, al cuidado del entraineur B. Roncales, no ha de tardar en hacer su debut, en condiciones bastante favorables.

Juez de Alzada dirigido por el jockey R. Jolletier fué sometido a un ejercicio de 700 metros con bastante buen éxito.

Sangre Fuerte

HA SEGUIDO BIEN

No puede ser más meritoria la campaña realizada por este hijo de Sangre Azul II quien habiendo disputado dos carreras es ganador y segundo, respectivamente.

Sangre Fuerte que puede ser un elemento útil, dirigido por E. Ruiz ha sido ensayado esta mañana con todo éxito en 700 metros.

Best Flyer

CONTINUA EN BUENAS CONDICIONES

No sería de extrañar que esta hija de Set Fly, resultase la ganadora de la prueba inicial del próximo sábado, pues su preparación es excelente, y en su última carrera fué muy mal dirigida.

La pupila del entraineur N. Moreno, dirigida por el jockey R. Pelletier, cubrió esta mañana 700 metros con resultado muy satisfactorio.

Cintarazo

ES MUY LIGERO

El hijo de Verdún, que en su única presentación en público, finalizó segundo de Cepillo, en cuanto reaparezca que será en breve, logrará obtener su primera victoria, pues sus ejercicios son inmejorables.

Dirigida por el jockey M. Acosta el representante del stud Montiel, cubrió hoy la partida muy ligera.

Cintarazo ha quedado en muy buenas condiciones de sus dolencias a los vasos.

Doña Berenguela

SE RESULTARA DIFICIL IMPONERSE EN PALERMO

Como esta hija de Escamillo, cada día que pasa siente más su enfermedad a las vías respiratorias, creemos que le será muy difícil obtener su primera victoria en Palermo.

Hoy de mañana, Doña Berenguela fué ejecutada en 700 metros dirigida por el aprendiz E. Orduna.

Hipódromo Independencia

Las carreras del domingo — Utrecht se adjudica la victoria en el clásico "Santa Fe" — Un distanciamiento — Breves comentarios.

Con el auspicio de una enorme multitud de aficionados y la consiguiente atracción que ejerce sobre la masa un programa bien confeccionado, fué todo un éxito hípico la reunión de carreras celebrada el último domingo en el hipódromo Independencia.

Se apostó con entusiasmo; hubo desarrollos interesantes, finales reñidísimos y hasta un distanciamiento: el del potrillo Lord Black, en el sexto número, cuyo piloto, F. T. Rodríguez, con maliciosa intención, "pateó" y cortó la línea a Hearrender, durante toda la trayectoriaa de la recta final.

El clásico "Santa Fe" se resolvió por el triunfo de Utrecht, que se impuso en gran tiempo y después de reñida lucha sobre el favorito, 18 de Julio, que cayó batido con todos los honores.

Constituía el campo de la prueba anunciada un handicap para todo caballo ganador de más de $ 5000, sobre 2000 metros. Utrecht, 60 kilos, con la monta de P. Cichetti; Seguro, 55, con B. Tarella; 18 de Julio, 47, con H. Mansilla; Sagunto, 45, con J. Garrido; Childerico, 43, con R. Cecchi, y De mi Flor, 42, con A. Vidal.

Los apuntes definitivos indicaban la inclinación del "talent" hacia 18 de Julio, que sumó a su favor 2107 boletas a ganador sobre un total de 5877, siguiéndole en el orden de preferencias Utrecht, al que se le confiaron 1842.

Al funcionar el "starting-gate", destacóse en la vanguardia el favorito, junto a la empalizada, en tanto que por la línea exterior Utrecht se lanzaba en su persecución, después De mi Flor, y detrás de éste, formando casi un grupo, el resto, compuesto por Sagunto, Childerico y Seguro, que en ningún momento del desarrollo de la prueba tuvieron participación activa.

En la primera etapa de la carrera el piloto del favorito imprimió a su cabalgadura un tren moderado que, evidentemente, perjudicaba a Utrecht, pues éste, por su gran estirada, perdía su libre acción al ser contenido por su jockey pero en la recta opuesta, a la altura del palo señalador de los 1200 metros, aproximadamente, el puntero empezó a desarrollar gran velocidad y a distanciarse paulatinamente. En la iniciación del codo final un claro apreciable separaba al favorito del resto, encabezado siempre por Utrecht, quien llevaba casi a sus grupas a De mi Flor. En las proximidades de la recta final, Utrecht acortó distancias y en los comienzos de aquélla atacó de firme, dando la impresión, tal fué su ímpetu, que dominaría de inmediato al favorito, no resultó así, sin embargo, porque ante la seria resistencia de 18 de Julio alcanzó sólo a su rival, iniciándose desde ese instante un "tete a tete" emocionante. Utrecht era estimulado a taco y rego, 18 de Julio, salpicado con el látigo y la lucha parecía prolongarse, electrizando a los espectadores. El disco estaba cerca, pero ni uno ni otro contendor se aventajaba. Reanudase reciamente el estímulo de los jockeys a sus pupilos y la nebulosa del desenlace no se aclara... Frente a los pizarras parejas se destaca la cabeza de Utrecht y poco a poco, casi lastimosamente, en un supremo esfuerzo, aumenta la ventaja hasta medio pescuezo a su favor al trasponer el disco de llegada. De mi Flor, en un soberbio avance final, termina tercero, a pescuezo del favorito. Cuarto, Sargento.

Tiempo, 2' 4" 2|5, empleándose 1'1" en los últimos 1000 metros.

Un clamoreo ensordecedor, proferido por la multitud, saludó al vencedor cuando hizo su entrada al pesaje.

Asignación de peso para la reunión del 12 de noviembre de 1922.

Premio Pan Pan, distancia 1300 metros — Rauten 60 kilos, Pato 53, Olvido 47, Yelma 47, Rintintín 46, Verlana 46, Begonia 44, Lip Labor 43, Tefé 42, Amelia II 42, My Fly 40 kilos.

Premio Caribou, distancia 2200 metros — Lamplone 60 kilos, Charge 60, El Cobre 57, Zas! 53, Seguro 52, Rauten 51, Red Cross 51, 18 de Julio 46, Aggressor 46, La Payanca 42, Pinard 42, Fidalgo 40.

Asignación de peso para la reunión del 19 de noviembre:

Premio Mouchette, distancia 1200 metros — Gijona 62 kilos, Cruz de Malta 61, Begonia 50, Punta Chica 46, Obediencia 46, Rienda 45, Malagradecida 45, Odesa II 45, Vendimia 45, Irish Pride 45, Cleopatria 45, Katinka 45, Kitten 45, Clarisa 45.

Premio Haras Ojo de Agua, distancia 2500 metros — Utrech 61 kilos, Lamplone 60, Charge 60, Macilento 58, Tifón 57, El Cobre 57, Zas! 53, Fresilla 51, Leonfil 48, Gleam 46, 18 de Julio 46, Aggressor 46, Sagunto 44, Rocha 44, La Payanca 44, Childerico 44, De mi Flor 44, Fidalgo 44, Copetón 44.

USE FLUIDO MANCHESTER
ANTISARNICO y DESINFECTANTE
CURA LAS HERIDAS MATA LOS GUSANOS

Mundo Comercial

INTERIOR

Bolsa de Comercio

Primera rueda

Cédula H. Argentina, noviembre 9: 9500 a 99.90.

Id 1a. serie, noviembre 9: 10.000 a pesos 99.50.

Id 2a. serie, al contado: 1500 a pesos 96.

Id noviembre 9: 2000 a 96.

Id 3a. serie, noviembre 9: 5000 a pesos 94.30.

Id 4a. serie, noviembre 9: 22.000 a 94.

Id 5a. serie, al contado: 1000 a 97.30, 2500 a 97.40.

Id noviembre 9: 2500 a 97.40.

Id 6a. serie, al contado: 9000 a pesos 97.10.

Id noviembre 9: 100,000 a 97.20.

Id 7a. serie, al contado: 2000 a pesos 93.40.

Id noviembre 9: 1000 a 93.20, 39.000 a 93.50.

Id 8a. serie, noviembre 9: 2000 a 93.20, 15.500 a 93.50, 10.000 a pesos 93.30.

Id 9a. serie, al contado: 16.000 a 93.80, 2800 a 93.90, 2700 a 93.40.

Id noviembre 9: 30.000 a 93.80.

Id 10a. serie, noviembre 9: 28.000 a 93.80, 4500 a 93.90.

Id 11a. serie, al contado: 11.000 a pesos 92.30.

Id noviembre 9: 20.00 a 92.30, 45.000 a 92.20, 123.000 a 92.30, 182.000 a 92.40.

Id 12a. serie, noviembre 9: 1500 a 92.30, 10.000 a 92.10, 17.500 a 92.20, 18.000 a 92.30.

Id 13a. serie, al contado: 9300 a pesos 92.60.

Id 14a. serie, al contado: 130.000 a 92.60, 7000 a 92.50.

Id noviembre 9: 88.300 a 92.60.

Cédulas Nacionales serie K, noviembre 9: 12.590 a 96.

Crédito Argentino 1911, noviembre 9: 1200 a 84.40.

Id 1907, noviembre 9: 1000 a pesos 87.50.

Emp. Conversión, al contado: 2300 a pesos 35.30.

Bonos Banco Provincia, noviembre 9: 25.000 a 93.

Saneamiento La Plata, al contado: 7300 a 85.30.

Caminos Afirmados, al contado: 2500 a 74.50.

Bonos Pavimentación (sem.), noviembre 9: 17.200 a 86.30.

Empréstito Tucumán, noviembre 9: 12.000 a 28.30.

Deuda Municipal 7 o|o, noviembre 9: 35.800 a 101.60.

Deuda B. A. 6 o|o, al contado: 20.000 a 87.80.

Id diciembre 15: 4000 a 88.20.

Banco Hogar Argentino, al contado: 400 a 35.50.

Id (integradas), al contado: 500 a 45.90, 50 a 46.

Id noviembre 9: 850 a 46.

Banco Galicia, noviembre 9: 352 a pesos 80.

Banco Francés, noviembre 9: 200 a 41.60, 250 a 41.50.

Id diciembre 31: 150 a 41.70.

Quebrachales Fusionados, al contado: 30 a 32.20.

Id noviembre 9: 100 a 32.50.

Mercado de Frutos, al contado: 35 a pesos 100.

El Globo, al contado: 50 a 175.

Guatraché, diciembre 31: 1.000 a pesos 2.40.

Astra, al contado: 50 a 76.50.

Id noviembre 9: 400 a 77, 150 a 76.50, 100 a 76.

Id fin de mes: 600 a 77.50, 100 a 77, 100 a 76.80.

Id diciembre 31: 50 a 77.80.

Puerto San Nicolás, al contado: 300 a 35.50, 300 a 35.70, 100 a 36.20, 200 a 36.50.

Id noviembre 9: 300 a 35.60, 1800 a 36.20, 100 a 36.30, 200 a 36.10, 800 a 36.40, 200 a 36.30, 500 a pesos 36.40, 500 a 36.50.

Id fin de mes: 400 a 36.50, 100 a 36.40, 600 a 36.50, 500 a 36.60, 100 a 36.70, 200 a 36.30.

Id diciembre 31: 200 a 36.80, 200 a 36.70, 300 a 36.80, 400 a 37.

MERCADO DE CAMBIOS

Primera rueda

Sin operaciones.

PRECIOS OFICIALES

Libras: 43 7|8.
Francos: 12.93.
Belgas: 14.10.
Suizos: 4.46.
Florines: 2.08 1|2.
Liras: 19.32.
Marcos: 6.500.
Pesetas: 5.36.
Dólares. 122.80
Reis: 35.200.
Montevideo: 9 3|4.

VALORES EN COMPRA VENTA

Solicitados:
Empréstito francés 6 o|o, Nuevo Banco Italiano.
Ofrecidos:
Hipódromo Nacional.

MERCADO DE CEREALES A TERMINO

Primera rueda

Trigo: Entrega en diciembre, 600 toneladas, a 11.70, sobre dársena; entrega en febrero No. 1, 200 toneladas, a 11.22; 200, a 11.23; 200, a 11.22, sobre dársena.

Maíz — Entrega en noviembre, 400 toneladas, a 7.56, sobre dársena; entrega en diciembre, 400 toneladas, a 7.55, sobre dársena; entrega en enero, 400 toneladas, a 7.64, sobre dársena.

Lino — Entrega en noviember, 300 toneladas, a 19, sobre dársena; entrega en diciembre, 100 toneladas, a 17.74; 100, a 17.75; 100, a 17.70, sobre dársena; entrega en febrero, 100 toneladas, a 15.95; 400, a 15.90, sobre dársena.

BOLSA DE LA PRODUCCION ARGENTINA

Primera rueda

Trigo — 300 toneladas, para diciembre, a 11.60; 100, para febrero, a 11.14; 100, para febrero, a 11.13.

MERCADO A TERMINO DE ROSARIO

Primera rueda

Trigo — Entrega en enero, 100 toneladas, a 11.05; entrega en febrero, 2500 toneladas, a 11.05.

Maíz — Entrega en diciembre, 1400 toneladas, a 7.50.

Lino — Entrega en noviembre, 100 toneladas, a 18.50; entrega en diciembre, 100 toneladas, a 17.20; 100, a 17.18; 500, a 17.20; entrega en febrero, 100 toneladas, a 15.55; 200, a 15.60.

BOLSA DE CEREALES DE SANTA FE

Primera rueda

Sin operaciones.

MERCADO CENTRAL DE FRUTOS

Ventas de hoy

Lana fina nueva. — 40.000 kilos a pesos 2.200; 1.000 a 1.200; 1.000 a 1.700; 5.000 a 1.620; 7.000 a 1.600.

Cruza fina. — 8.000 kilos a pesos 2.200; 2.000 a 1.800; 3.000 a 1.600; 4.000 a 1.550.

Cruza fina mediana y gruesa. — 4.000 kilos a pesos 1.400; 18.000 a 1.300.

Cruza mediana. — 5.000 kilos a pesos 1.650; 8.000 a 1.500; 3.000 a 1.400; 2.000 a 1.300; 3.000 a 1.250.

Mediana gruesa. — 1.000 kilos a pesos 1.200.

Cruza gruesa. — 8.000 a pesos 1.000; 3.000 a 950; 8.000 a 900; 7.000 a 850; 10.000 a 800; 3.000 a 700.

Borregas. — 1.000 kilos a pesos 1.300; 1.000 a 1.200; 1.000 a 1.100; 2.000 a 1.000; 1.000 a 900; 2.000 a 850; 5.000 a 700.

De Punta Arenas, Mediana y gruesa. — 6.000 kilos a pesos 1.300.

De Corrientes, lana lavada fina. — 3.000 kilos a pesos 3.100.

Cruza fina mediana y gruesa. — 6.000 kilos a pesos 2.800.

Barriña. — 1.000 kilos a pesos 1.400.

Correntina, fina, cruza fina, mediana y gruesa. — 22.000 kilos a pesos 24.00.

De Entre Ríos, fina, cruza fina, mediana y gruesa. — 120.000 kilos de pesos 19.00 a $ 2300.

Lana vieja, cruza fina. — 8.000 kilos a pesos 750; 2,000 kilos a 700.

Cruza gruesa. — 4.000 kilos a pesos 900; 4.000 a 800; 5.000 a 700; 6.000 a 600.

Cueros vacunos — 300, a 11.30; 400, a 11; 400, a 10 80; 200, a 10.70; 300, a 10 60; 400, a 10.50; 300, a 10.30; 200, a 10.20; 400, a 10; 300, a 9.50; 200, a 9; 150, a 8.50; 100, a 8.

De Corrientes — 1000, a 6 o|s.

De los ríos — 1000, a 5.60 o|s.

Salados — 70, a 0.72; 450, a 0.67; 280, a 0.65; 180, a 0.58.

Becerros — 500, a 10; 800, a 9.80; 500, a 9.70; 300, a 9.50; 200, a 9.

Nonatos — 300, a 7; 200, a 6.80; 400, a 6.50; 200, a 6.

Potros — 50, a 8; 100, a 7.80; 150, a 7.50; 50, a 7.20; 80, a 7; 50, a 6.50; 10, a 6.

Cerdas — 1000, a 19.50; 2000, a 18; 5000, a 17.50; 300, a 18; 500, a 17.50; 600, a 17; 800, a 16; 500, a 15; 400, a 12.

Colas — 50, a 30.

Corderitos — 50, a 500; 80, a 4; 70, a 4; 70, a 4.50.

Nutria bolsa — 12, a 21.50; 24, a 21; 20, a 18; 30, a 17.

Abierta — 30, a 15.40; 20, a 15; 10, a 13.

Ratón chinchilla — 100, a 16.50; 20, a 16; 50, a 11.50.

Zorros — 116, a 4.80.

Liebres — 500, a 0.65; 400, a 0.63; 700, a 0.62; 500, a 0.60; 200, a 0.50.

Lana entrada — 412.505 kilos.
Salida — 202.006 kilos.
Entrada total — 2.620.532 kilos.
Existencia — 3.506.234 kilos.

BOLSA DE CEREALES

VENTAS EFECTUADAS HOY

Trigo varias clases: 400 bolsas en Sola a 12 $, Oscamou y Cía.; 670 en Dársena a 11.65, Benvenuto Hnos.; 904 en Sola a 11.60, S. Elissalt y Cía.; 271 en Once a 11.05, García Ltda.; 580 a 11, Palacios Hnos.; 310 a 11, Aguirre Hnos.; 360 en Sola a 10.60, T. y Raffo; 274 en Once a 10.50, M. Pochat; 490 a 11.10, 645 a 11.30, Perlender y Cía.; 133 en Sola a 10, Arzeno Hnos.

Maíz amarillo: 132 bolsas en Sola a pesos 7, Palacios Hnos.: 300 en Once a 7.10, Gnecco y B.; 740 en Sola a 7, 719 a 7, A. y Bellini y Cía.; 639 en Once a 7, C. Rossilli; 180 a 7, P. Volpachio; 282 en Sola a 6.80, Rebagliatti y Cía.; 280 a 6.75, F. Dorignac; 434 en Once a 6.70, 328 a 6.70, U. y Alzaga; 392 en Sola a 6.70, Selasco; 329 en Buenos Aires a 6.65, Ciceri y Cía.; 150 en Sola a 6.60, A. Risolo; 364 a 6.60, E. Puccio; 605 en Once a 6.80, 490 a 6.70, Perlender y Cía.; 1000 en Sola a 6.65, S. y Copello y Cía.; 585 a 6.90, Benvenuto y Hnos.; 131 a 6.70, S. y Bercetche, 375 en Bs. Aires a 6.75, Polledo y Cía.; 390 a 6.70, 390 a 6.70, Palacios Hnos.; 380 en Sola a 6.60, H. Ferro; 145 a 6.60, L. y Etchegaray; 179 a 6.60, Lizarralde; 615 en Once a 6.60, J. Andreu y Sta.; 320 en Sola a 6.60, 407 en Buenos Aires a 6.60, P. y A. Lanusse; 146 en Once a 6.50, F. Linari; 200 en Sola a 6.60, F. Kehr; 400 en Once a 6.45, J. Lalor; 100 en Sola a 6.40, F. Kehr; 149 a 6.40, Arzeno y Hnos.; 180 a 6.30, Bidon y Chanal; 611 en Palermo a 6.85, E. Devoto y Cía.

Maíz morocho: 400 bolsas en Once a pesos 6.80, Olano Díaz y Cía.; 392 en Sola a 6.80, 280 a 6.80, A. y Bellini y Cía.; 530 en Once a 6.30, Rissolo; 64 en Sola a 5.50, S. y Bercetche.

Alfalfa: 100 bolsas en Dep. a 5.75 $, 68 a 5.75, 25 a 5.75, Estremé Hnos.; 92 a 5.50, 53 a 5.50, 36 a 5.50, 16 a 5.50, 48 a 5.50, 45 a 5.50, Arzeno y Hnos.; 116 a 5.35 P. y A. Lanusse; 88 a 5, A. Vélaz y Cía.

Avena: 580 bolsas en Once a 10.90 $, Oscamou y Cía.; 67 a 10.90, P. y A. Lanusse; 150 a 10.80, Gnecco y B.; 156 en Sola a 10.40, C. y Rodríguez; 110 en Dep a 10, F. Dorignac y Cía.; 119 en Once a 9.80, F. Linari.

Cebada: 46 bolsas en Sola a 9.10 $, E. Puccio; 680 a 9, P. y Murré; 100 en Dep a $ 9, S. Bull Ltda.

Lino: 330 bolsas en Dep. a 18 $, M. de Hoz y Hnos.; 162 en Sola a 18, B. y Larguía; 138 en Once a 17.60, E. Calvo; 190 en Once a 16, J. S. Prescott y Cía.

Alpiste: 252 bolsas en Once a 13 $, M. Pochat, 37 a 10.50, E. Calvo y Cía.

VENTAS DE ULTIMA HORA

Alpiste: 2000 bolsas en dársena a 12 $, 380 a 14.20, A. Rossi.

Avena: 470 bolsas en Once a 10.80, O' Farrel; 315 a 10.80, Benvenuto Hnos.

Nabo: 320 bolsas en Once a 20 $, O. Farrel; 28 id a 20, Benvenuto Hnos.; 1705 a 18.35, A. Rossi.

ENTRADA DE CEREALES

Once: 2479 bolsas trigo, 17 id triguillo, 2497 maíz, 179 lino, 16 nabo, 1043 avena, 18 cebada 78 centeno, 305 alpiste, 76 porotos 22 paja guinea.

Sola: 2435 bolsas trigo, 5321 maíz, 378 lino, 15 nabo, 886 avena, 1311 cebada, 1059 harina.

Buenos Aires: 300 bolsas trigo, 1025 id maíz.

Riachuelo: 8253 bolsas maíz.

Rurals 481 bolsas maíz.

Palermo: 198 bolsas maíz, 280 harina.

Colegiales: 366 bolsas maní.

Totales: 4914 bolsas trigo, 17 triguillo, 17.785 maíz, 518 lino, 31 nabo 1929 avena, 1350 cebada, 78 centeno, 305 alpiste, 1340 harina, 76 porotos 366 maní 22 paja guinea.

MERCADO DE PATATAS

(Estación Casa Amarilla)

Han entrado hoy en este mercado, 2.985 bolsas de patatas.

Precios de venta: Patata según clase, de pesos 0.90 a 1.40 los 10 kilos.

MERCADO DE PASTO

(Estación Caballito)

Han entrado hoy en este mercado 602 fardos grandes y 1.568 id chicos; en Sola, 86 id grandes; Lacroze, 41 id grandes; Palermo, 410 id chicos; Colegiales, 2.772 id id; dique 4, 310 id id. Totales: 729 id grandes y 5.060 id chicos.

Precios de venta: Pasto, alfalfa fardos grandes, de pesos 27 a 606 id id chicos, de 26 a 55; pasto mezcla, de pesos 21 a 50 los mil kilos.

MERCADO DE ABASTO PROVEEDOR

Fueron descargados en este mercado por chatas y carros, 590.000 kilos de verduras en general y 160.000 kilos de frutas y 2 vagones del ferrocarril Central de Buenos Aires con 7.800 kilos que sumados a los anteriores nos arroja un total de 597.800 kilos de verduras.

Los precios habidos para las verduras en general, no acusaron cambios de mayor importancia, colocándose los distintos lotes invariablemente y en cotizaciones firmes.

Las frutas, tampoco acusaron cambios dignos de importancia, registrándose precios que son en un todo satisfactorios.

Las legumbres secas y frescas, tampoco variaron colocándose los lotes en precios sostenidos.

MERCADO DE HACIENDA VACUNA

(Liniers)

Mantiénese la situación de la plaza más o menos en las mismas condiciones de la semana anterior, notándose preferencia por los lotes de novillitos, vaquillonas y mamones especiales, no así para el resto de las haciendas que solo consiguen venderse a precios muy bajos, especialmente las tropas de vacas.

Los frigoríficos operan en novillos sin mayor interés y con precios flojos, variando estos dentro del siguiente margen: novillos especiales Chilled Beef, de $ 0.14 a 0.15; los gordos pesados de congelar, alrededor de $ 0.13 y por los cuarterones gordos, de $ 0.11 a 0.12 la libra.

Las compras efectuadas por los frigoríficos durante la mañana fueron las siguientes: Sansinena, 318; Armour, 294; Swift, 355; Wilson, 230 y La Blanca, 1.002.

La entrada de hoy en este mercado fué de 5.715 cabezas, clasificadas en la siguiente forma: novillos, 2.409; vacas, 1.514; terneros, 1.791 y bueyes 1.

Los precios corrientes de la mañana fueron los siguientes:

Toros y torunos especiales para frigorífico, de $ 55 a 66; id. generales gordos id., a 42.

Novillos excepcionales (Chilled Beef) para frigorífico, de $ 130 a 141; id. especiales id., de 98 a 110; id. especiales (congelar) id., de 82 a 98; id. gordos para consumo, de 67 a 78; id. generales id., de 48 a 62.

Novillitos excepcionales para consumo, de $ 75 a 80; id. gordos y especiales id., de 42 a 68; id. generales id., de 20 a 37.

Vacas especiales para consumo, de $ 64 a 78.50; id. gordas id., de 50 a 59; id. generales id., de 28 a 44.

Vaquillonas excepcionales para consumo, de $ 70 a 71; id. gordas y especiales, de 40 a 64; id. generales id., de 18 a 35.

Terneros excepcionales para consumo, de $ 60 a 62.50; id. especiales id., de 45 a 56; id. gordos de id., de 32 a 41; id. generales id., de 8 a 38.

Mamones especiales para consumo, de $ 22.50 a 23; id. gordos y generales, de 10 a 19.

VENTAS DE HOY

ARZENO Y HNO. FORTUNATO B.—
17 vaq. excep. de Pehuajó, a $ 70; 5 id. de id., a 71; 10 id. esp. de Rauch, a 53; 10 id. g. y c. gorda de id., a 35; 6 id. de id., a 40; 5 terneros reg. de id., a 28.

ALONSO Y BLAQUIER—
60 novillos g. y c. gorda de Alberti, a pesos 80.

ARDOHAIN E ITURRASPE—
14 novillos g. y c. gorda de Laprida, a $ 75; 6 id. de id., a 79; 3 mamones de id., a 30.

ACCAME, BELLINI Y CIA.—
22 terneros esp. de Pehuajó, a $ 43; 14 id. gordos de id., a 35; 2 id. reg. de id., a 28; 20 novillos gordos de id., a 86; 27 vacas b. carne de Merlo, a 30; 5 toros g. y c. gorda de id., a 42; 10 terneros mamones de id., a 12; 14 id. de Suipacha, a 20; 27 novillitos b. carne de id., a 22.

ALCHOURRON LTDA. S. A.—
8 novillos gordos de Segurola, a $ 89; 7 id. g. y c. gorda de id., a 89; 2 novillos id. de id., a 80; 2 id. carne de id., a 40; 12 terneros m. gordos de Pehuajó, a 40; 27 id. buenos de id., a 39.

AMARAL Y CIA. MANUEL H.—
19 mamones de 25 de Mayo, a $ 25; 13 mamones de id., a 18; 35 id. de id., a 18; 10 ternerosr eg. de id., a 28.

ARRIETA Y CIA.—
4 novillos g. y c. gorda de Córdoba, a pesos 75; 11 vaq. esp. de id., a 58; 20 terneros id. do id., a 50; 19 id. de id., a 45.

ALVAREZ Y SPERONI —
5 terneros mamones de Campana, a $ 17.50; 4 vaq. b. carne de id., a 29; 4 novillos id. dó id., a 45; 7 id. flacos de id., a 25; 5 terneros mamones de id., a 15; 5 id. de id., a 22.50; 4 novillitos gordos de E. Ríos, a 43; 4 id. b. carne de id., a 29; 3 vacas de id., a 30; 7 terneros reg. de id., a 26; 10 vaq. b. carne de Campana, a 23.50.

COOP. DE HACENDADOS—
24 novillitos excepcionales de Chivilcoy, a pesos 80.

CORDOBA E HIJO PEDRO—
19 novillos m. esp. de Matanza, a pesos 141; 31 id. m. gordos de id., a 98; 22 novillitos m. esp. de Suipacha, a 62; 30 mamones de id., a 25; 2 vaq. esp. de id., a 55.

ETCHART PEDRO—
5 novillitos gordos de Lincoln a pesos 45; 10 vaquillonas gordas y carne gorda a pesos 35; 7 id buena carne a pesos 28; 8 novillitos id id a pesos 20.

ESTREME Hnos. — 25 novillos gordos de Santa Fe a pesos 85; 12 vacas especiales de Lincoln a pesos 87.

ESTRUGAMOU FERNANDO—
4 terneros m. gordos de Chacabuco a pesos 40; 5 id id a pesos 37; 6 id regulares a pesos 25; 3 novillos carne gorda a pesos 70; 5 vaquillonas gordas a pesos 42; 1 vaca carne gorda a pesos 50; 4 toritos buena carne a pesos 25; 18 terneros mamones de Mercedes a pesos 17; 1 vaca flaca a pesos 20.

FIORITO Hnos. y SAMBUZZI—
18 novillos carne gorda de Salto a pesos 67; 4 terneros especiales a pesos 50; 2 id id a pesos 47.

LOURTET y Cía. LUCIANO—
67 mamones de Olavarría a pesos 15; 8 id id a pesos 10.

LASCURRAIN y ETCHEGARAY—
38 terneros m. gordos de T. Lauquén a pesos 41; 6 novillitos gordos de Lobos a pesos 42; 9 mamones a pesos 25; 2 terneros buenos a pesos 31.

LALOR JUAN—
2 novillitos m. gordos de Lincoln a pesos 50; 12 novillos carne gorda a pesos 59.50; 10 id id a pesos 73; 3 vacas m. gordas de Olavarría a pesos 60; 7 novillitos gordos y carne gorda a pesos 38; 2 vacas especiales a pesos 73; 8 novillitos gordos a pesos 43.50; 17 vaquillonas id id a pesos 40.50; 10 novillos flacos de Rauch a pesos 30; 13 vaquillonas m. especiales de Azul a pesos 61.50; 12 terneros m. gordos a pesos 48; 4 vacas especiales a pesos 60; 6 terneros gordos a pesos 43; 3 id id a pesos 46; 8 vacas carne gorda de E. Echeverría a pesos 43.50; 20 terneros regulares a pesos 24; 15 novillitos flacos a pesos 18.50; 5 terneros buenos a pesos 18.50; 12 id regulares a pesos 15.50; 8 novillitos buena carne a pesos 52.50; 3 vaquillonas gordas y carne gorda a pesos 26.50; 3 vaquillonas gordas y carne gorda a pesos 37; 3 novillitos flacos a pesos 22.50; 2 vaquillonas buena carne a pesos 25.50; 30 novillos especiales de Tandil a pesos 95; 13 id carne gorda a pesos 66; 20 id id a pesos 61; 20 id id a pesos 60; 3 vaquillonas especiales de Rodríguez a pesos 56; 16 terneros mamones a pesos 15; 2 vaquillonas carne gorda de Santa Fe a pesos 28.50; 11 id especiales a pesos 58.50; 7 toros gordos de Carlos Casares a pesos 50; 12 id m. gordos a pesos 66; 18 novillos id id a pesos 90; 18 id gordos de Pehuajó a pesos 84; 10 vacas m. gordas de Santa Fe a pesos 65; 10 id especiales a pesos 49.50.

LANUSSE PEDRO Y ANTONIO—
8 terneros regulares de Carlos Casares a pesos 18; 12 id id a pesos 22.50; 6 vaquillonas gordas y carne gorda a pesos 32.50; 8 terneros buenos a pesos 20; 11 vaquillonas flacas de Trenque Lauquen a pesos 29.50; 15 id id a pesos 18; 13 terneros regulares a pesos 14; 19 vacas flacas a pesos 25; 1 id id a pesos 25; 6 vaquillonas carne gorda a pesos 29; 14 novillos carne gorda de Laprida a pesos 73.50; 9 vacas de Córdoba a 40; 16 novillos de Santa Fe a 39; 15 vacas buena carne de Trenque Lauquen a 39.

RUIZ y Cía. ERNESTO D.—
8 novillitos m.espec. de Tandil a 59 $; 15 id de E. Echeverría a 58.

SALABERRY y BERCETCHE—
2 vacas flacas de E. Echeverría a 30 $; 2 m.g. a 66; 4 terneros gordos a 37; 14 novillos gordos a 87; 11 id a 82.50; 4 vacas m.g. de Olavarría a 60; 11 id a 60; 4 terneros reg. a 29; 10 novillitos excep. a 78.50; 12 vaquillonas e.g. de G. Rodríguez a 31.50; 10 g. y c.g. a 33; 12 gordas a 45.50; 15 g. y c.g. a 36; 8 vacas gordas a 59; 10 m.g. a 62.50; 9 gordas a 56.50; 11 m.g. a 61.50; 2 terneros buenos de Olavarría a 34.50; 10 m.espec. a 57; 14 espec. a 52.50; 7 novillos gordos a 88; 2 vacas espec. a 73; 11 terneros regulares de Rauch a 16.50; 8 vacas flacas a 30; 8 novillitos excep. a 79; 14 novillos gordos a 81.50; 15 mamones reg. de Salto a 13.50; 11 id a 10; 6 gordos a 22.50; 4 terneros buenos de T. Lauquen a 32.50; 7 mamones a 11; 7 id a 33.50; 3 buenos a 25; 15 gordos a 20; 15 espec. a 12; 15 regulares de Magdalena a 24; 8 id a 27; 16 id a 16.50; 13 id a 21; 9 buenos a 29.50; 4 vacas espec. de Pellegrini a 75; 3 id a 78.50; 12 terneros m.espec. a 57.50; 7 espec. a 49.50; 1 m.espec. a 54; 3 vaquillonas flacas de Suipacha a 14.50; 6 terneros flacos a 9.50; 10 novillitos a 20.50; 7 terneros reg. a 20.50; 4 id a 27.50; 2 novillitos flacos a 20; 18 terneros mamones de Villegas a 26.50; 19 id a 18.50; 5 buenos a 34; 16 mamones a 27; 16 id a 19.50; 10 novillitos excep. de Chivilcoy a 78.50; 9 m.espec. a 65; 5 flacos de S. A. de Giles a 13; 2 vaquillonas a 14.50; 7 terneros flacos a 19; 2 id a 5.50; 6 vacas flacas a 29; 3 vaquillonas b. carne a 25; 6 novillitos g. y c.g. a 35; 10 vacas gordas de Tandil a 56; 3 c.g. a 46; 9 vaquillonas m.g. a 52; 5 novillitos espec. a 57.50; 12 novillos c.g. de N. de Julio a 72; 5 vacas g. y c.g. a 54; 6 vaquillonas espec. a 57; 6 m.espec. de Tandil a 61; 12 espec. a 53; 3 novillitos m.g. de N. de Julio a 52; 9 id a 48; 3 c.g. a 27; 7 vacas a 46; 18 vaquillonas g. y c.g. de Córdoba a 38; 16 id a 37; 11 vacas gordas a 55; 10 id a 56; 11 g. y c.g. a 51.50; 10 gordas a 55.50; 15 vaquillonas m.g. a 50; 15 id a 49; 18 id a 47; 19 gordas a 44; 18 espec. a 57.50; 15 id a 55.

Vacuna "PAUL" contra el CARBUNCLO infalible
Est. Veterinario Paul Hnos. Ltd.
25 Maipu 25 :: :: Buenos Aires

Carnet del Hacendado y del Agricultor

Entradas en los distintos mercados y cotizaciones del día

MERCADO DE HACIENDA VACUNA

Entrada total: 5.715 animales; novillos, 2.409; vacas, 1.514; terneros, 1.791 y bueyes, 1.
Compra total de los frigoríficos: 2.199 cabezas.

COTIZACIONES DEL DIA

	La libra De $	a	Plaza
Novillos especiales (Baby-beef)	—	—	
" " de frigorífico (Chilled-Beef)	0.14	0.15	Floja
" gordos y especiales de frigorífico, para congelar	0.13	0.14	Muy floja
" cuarterones gordos de frigorífico	0.10	0.12	"
Novillitos y vaquillonas mestizos, gordos y especiales hasta 400 libras	0.15	0.17	Sostenida
" " más de 400 libras	0.13	0.14	Encalmada
Vacas mestizas nuevas y gordas	0.11	0.12	Muy floja
" generales gordas	0.09	0.10	"
" viejas	0.07	0.08	"
Terneros especiales	0.17	0.19	Sostenida
" mamones	0.20	0.23	"

MERCADO DE HACIENDA LANAR

Entrada total: 23.749 animales.
Compra total de los frigoríficos: 19.093. Consumo total: 3.465 cabezas.

COTIZACIONES DEL DIA

	La libra De $	a	Plaza
Capones livianos, buena gordura y clase	0.24	0.25	Sostenida
" pesados	0.21	0.23	Animada
Ovejas especiales, livianas	0.19	0.21	"
" pesadas	—	—	
Corderos especiales de frigorífico, livianos	0.35	0.38	Sostenida
" " consumo	0.33	0.35	Animada
Borregos " " frigorífico	0.23	0.25	Floja
" gordos consumo	0.29	0.22	Muy floja

MERCADO DE HACIENDA PORCINA

Entrada total: 2.561 animales.
Compra total de los frigoríficos: 1.159 cabezas.

COTIZACIONES DEL DIA

	La libra De $	a	Plaza
Cerdos mestizos excepcionales	—	—	
" " especiales de más de 140 kilos	0.45	0.48	Animada
" " " 120 a 130 "	0.43	0.45	sostenida
" " " 100 a 110 "	0.41	0.43	"
Capones frigorífico " " 80 a 95 "	0.39	0.41	"
" de media gordura, según clase	0.35	0.38	"
" para invernada, según clase	—	—	"

BOLSA DE CEREALES

ENTRADAS TOTALES

		Mínimo	Máximo
Trigo	4.914 bolsas	10.—	11.60
Triguillo	17 "	7.—	8.50
Maíz	17.785 "	6.—	7.40
Lino	518 "	16.—	18.—
Nabo	31 "	17.—	22.—
Avena	1.929 "	9.80	10.80
Cebada	1.350 "	8.50	9.40
Cebadilla	—	—	—
Centeno	78 "	7.—	8.—
Alpiste	305 "	12.—	14.50
Semilla de alfalfa	—	5.—	5.75
Harina	1.349 "	—	—
Afrecho	—	—	—
Afrechillo	—	—	—
Rebacillo	—	—	—
Patatas	2.985 "	0.90	1.50
Porotos	76 "	—	—
Maní	366 "	—	—
Girasol	—	—	—
Maíz de guinea	—	—	—
Paja guinea	—	—	—
Pasto	729 f. grandes	25.—	60.—
	5.060 f. chicos	25.—	50.—

MERCADO CENTRAL DE FRUTOS

MOVIMIENTO DE LANAS

	1922	1921
Entrada	413.505	617.261
Salida	303.005	287.817
Existencia	9.628.532	24.223.987
Entrada desde el 1o. de julio	3.566.834	9.701.251

COTIZACIONES DEL DIA

	Los 10 kilos De $	a	Plaza
Cruza gruesa, buena a superior (nueva)	8.50	10.—	Firme
" " regular a inferior	—	8.20	"
" mediana, buena a superior	15.—	16.50	"
" " regular a inferior	12.50	14.—	"
" fina, buena a superior	18.—	20.—	"
" " regular a inferior	15.—	16.—	"
Mestiza fina (Rambouillet), buena a superior	17.—	22.—	"
" " regular a inferior	16.—	17.—	"

BOLSA DE COMERCIO DE PRODUCTOS FORESTALES

ENTRADAS — Estación Colegiales: Carbón: 135 toneladas; Leña: 309 toneladas; Pasto: 7.795 fardos chicos.
Bs. Aires: 360 " 42 "

COTIZACIONES DEL DIA

Los mil kilos	Colegiales		Buenos Aires	
Carbón quebracho blanco	55.—	65.—	52.—	63.—
" mezcla	—	—	30.—	40.—
" algarrobo Santiago	—	—	30.—	34.—
" Córdoba mezcla	28.—	31.—	31.—	35.—
Carbonilla quebracho blanco	—	29.—	23.—	27.—
Leña quebracho colorado tota Campana	26.—	27.—	30.—	32.—
" " " media Campana	—	26.—	25.—	26.—
" " " Campana	—	—	27.—	28.—
" " " media Campana	—	—	21.—	25.—
Astillas sauce la carrada	8.—	9.—	—	—
Atados sauce metro cúbico	5.50	6.—	—	—
" "	6.50	7.—	—	—
Alfalfa especial de Santiago	40.—	65.—	—	—
" Córdoba	25.—	40.—	—	—
" mezcla	25.—	35.—	—	—

Las cotizaciones indicadas son por mercaderías sobre vagón y en condiciones de recibo.
El carbón húmedo del 5 al 10 por ciento de descuentot.

Francisco Grande Novoa
CONSIGNATARIO
HACIENDA, CEREALES Y FRUTOS
CASA FUNDADA EL 30 DE JULIO DE 1897
REPRESENTANTES: en Bahía Blanca, Olavarría, Coronel Pringles, Leandro N. Alem (Vedia), Las Flores, Gorchs, Carlos Casares, Pehuajó, Coronel Suárez, Villarino, Arenales, General Pinto, Junín, González Chaves, Mercedes (B. Aires) Pellegrini, Rosas, Saladillo, Cañuelas, Rauch, 25 de Mayo, Santa Rosa (Pampa), General Uriburu y Bellville.
Remates, Compra Venta, Campos, Propiedades, Hipotecas, Descuentos, atendido personalmente por el señor Grande Novoa
Se tramitan Hipotecas en el Banco Hipotecario Nacional
FLORIDA 251 U. T. 7263 Avenida

MERCADO DE HACIENDA LANAR

(Estación Tablada)

La entrada del día fué de 23749, animales, habiéndose vendido durante la mañana 2758 cabezas adquiridas en la siguiente forma: Compañía Sansinena, 1549; The Anglo, 4876; Las Palmas, 4830; Smithfield, 3946; Wilson, 1747; Armour, 1679; La Blanca, 166 y 3465 para los abastecedores locales.

Los precios corrientes fueron los siguientes:

Capones especiales para mataderos de $ 15.20 a 16.70; capones especiales para frigorífico de 9 a 11.50; ovejas especiales para mataderos de 11.50 a 14.40; ovejas general para mataderos de 7.50 a 10.50; borregos especiales para frigorífico de 10 a 12; boregos general para frigorífico de 9; boregos especiales para matadero de 7 a 8.70; roderos especiales para frigorífico de 12 a $ 16.20; corderos general para frigorífico de 8.50 a 11.50; corderos general de mataderos a 6 a 7.50.

Ventas

LASCURAIN Y ETCHEGARAY—
160 ovejas mataderos de Martinas a pesos 12; 180 boregos de frigorífico de id a 10.30; 209 corderos de frigorífico de id a 9.10.

LANUSSE PEDRO Y ANTONIO—
287 corderos frigorífico de Reserca a 10; 270 corderos frigorífico de Steman a 10.80; 215 corderos de Chapaleofú a 10; 82 corderos mataderos de id a 6.50; 106 corderos frigorífico de Mercedes a 7.50; 100 corderos mataderos de id a 7.50; 89 corderos frigorífico de A. Suárez a 12.20; 15 ovejas mataderos de id a 8.50; 29 capones frigorífico de Rellicura a pesos 12; 12 capones frigorífico de id a 11; 67 corderos frigorífico de id a 11.40; 79 ovejas mataderos de id a 10; 112 corderos frigorífico de Colón a 16.20; 30 capones de id a 12; 448 corderos de Monsalvo a 9; 149 corderos frigorífico de id a 9.50.

LALOR JUAN—
148 corderos frigorífico de Santa Elena a pesos 10; 323 capones frigorífico de Chilled a 13.50; 12 borregos frigorífico de id a 10; 187 corderos frigorífico de id a 10; 74 ovejas mataderos de id a 11.80; 24 borregos frigorífico de 1.o de Julio a pesos 10; 84 corderos mataderos de id a 11; 31 corderos frigorífico de Chaledeado a pesos 11; 59 ovejas mataderos de id a 11.50.

MARTINEZ DE HOZ HNOS.—
306 corderos frigorífico de Chapmadal a pesos 12.80.

MENDEZ Y CIA. J. M.—
107 corderos frigorífico de Rolón a pesos 16.

MAZZARO ARNOLDO—
122 corderos frigorífico de Saturno a pesos 12; 32 corderos mataderos de id a 7.30; 52 ovejas mataderos de id a 11; 12 capones frigorífico de id a 12.

MENDEZ HNOS. Y CIA.—
97 ovejas mataderos de Chillar a pesos 10; 12 capones frigorífico de id a 12; 153 corderos mataderos de id a 10.80; 113 corderos mataderos de Atrenso a 11.30; 13 ovejas mataderos de id a 12.50.

OJON Y CIA. FCO.—
79 corderos frigorífico de Rauch a pesos 11.50; 23 ovejas mataderos de id a 7; 20 ovejas mataderos de id a 11.50; 15 boregos frigorífico de id a 10; 120 corderos frigorífico de Chadpadmalal a 11; 10 ovejas mataderos de id a 10.50; 106 corderos frigorífico de Colman a 11.50; 10 corderos mataderos de id a 7; 13 ovejas mataderos de id a 11; 70 corderos frigorífico de Miranda a 10.

OJEA TOMAS, P. H.—
105 corderos frigoréfico de Pampa Central a pesos 13.

PATRON COSTA Y PERO.—
129 corderos frigorífico de Carchett a pesos 13; 89 corderos frigorífico de id a 10.50; 44 borregos frigorífico de id a 9.80; 30 ovejas mataderos de id a 9.50.

PEGASANO Y ROCATAGLIATA—
115 corderos frigorífico de Egaña a pesos 8.20; 16 corderos mataderos de id a 7.

PALACIOS HNOS.—
11 capones mataderos de Chiller a pesos 15.20; 20 ovejas mataderos de id a 11; 10 corderos mataderos de id a 9; 40 corderos mataderos de id a 7; 185 corderos frigorífico de id a 12.

PICCOLINI Y CIA.—
20 ovejas mataderos de Pampa Central a pesos 9; 98 corderos frigorífico de id a 9.50.

RUBIN Y D. ZUBIAURRE.—
95 ovejas mataderos de Vientos a pesos 7.50; 12 boregos mataderos de id a 7.30; 50 corderos mataderos de id a 6; 45 carneros de id a 8; 152 corderos mataderos de id a 7.60.

SALABERRY Y YBERCETCHE.—
55 ov. mat., L. Luisa, $ 13; 144 cord. frig., id. 11; 10 cap. id. 13; 14 carn. mat., id. 12; 57 cap. frig., P. Mellán, 14.50; 23 ov. mat., id. 9.60; 170 cord. frig. Paramil, 11.50; 23 id id. Lavalle, 10; 47 ov. mat. id. 10.50.

SCHNLER Y GOWLAND.—
277 cord. frig., Paraquil, $ 9.30; 124 id id. Hermanas, 11.50.

SANTAMARINA HNOS.—
243 cord. frig., Hermanas, pesos 11.20; 130 id id. id. 8, 12 cap. id. id. 13.

SEGUI HNOS.—
138 cord. frig. M. Ríalos, pesos 14.30.

SUC. BELTRAN SAUSET—
284 cord. frig., Azul, $ 13.50; 116 cap. mat., Monsalvo, 16.50; 51 ov. id id. 14.40; 281 cord. frig. 16 de Julio, 11.20; 27 id id, Saavedra, pesos 8.

TERRARASA JUAN—
217 cap. frig., Voluntad, $ 15.50.

URTAZUN Y Cía. PEDRO—
62 borr. frig., Chellas, $ 12; 17 ov. mat., id. 13; 21 cap. frig., id. 13.50; 11 ov. mat., id. 10.50; 290 cord. frig. id. 10.

UNZUE ALZAGA Y CIA.—
277 cord. frig., Los Indios, a pesos 11.

ARANCET Y CIA. PEDRO—
127 cord. frig., Lonquimay, pesos 15.80; 121 id id. Thames, 11.50; 54 ov. mat., Lonquimay, 10.80.

CLAUSE Y BLAQUIER—
24 cap. frig., La Plata, $ 11.[illegible] 94 ov. mat., id, 10; 40 cord. [illegible] id 8.50.

ALVAREZ JOSE LUIS—
10 ov. mat. Quequén, $ [illegible] borr., id id, 9.40; 37 cord. [illegible] 7.30.

ARDOHUIN E ITURRAPE—
105 cord. frig., Voluntad, $ [illegible] 25 borr., id id, 8.70.

BAYONA JUAN—
264 cord. frig., Carhué, $ [illegible]

BALCARA Y CIA.—
62 cord. frig., Dos Barr. [illegible] 47 ov. mat., id. 10.94.

BEARDUZ HNOS.—
150 cord. mat., S. María, $ [illegible]

CROTTO HNOS.—
30 cap. frig. Ecuma, $ [illegible] cord. id. id. [illegible]

CHAPAR Y CIA.—
149 cord. frig., C. Cort. [illegible] 101 borr., id. 9; 270 cord. frig. [illegible] 11; 17 id mat., id. 7.50; [illegible] frig., Anchorena, 11.50.

CASAS JOSE B.—
280 cord. frig., Herrera [illegible] 44 id mat., id. [illegible] id. 7; 11 ov. id. id. 12; [illegible] gonalfieo, 12.

DEVOTO Y CIA. TOMAS—
26 cord. frig., Lonsdard [illegible]

ESTRUGAMOU FDO.—
[illegible]

GENTA Y CIA. PEDRO—
[illegible]

GUILLAN Y CIA.—
[illegible]

GIBSON HNOS.—
42 ov. mat. Monsalvo [illegible] cord. frig. 11. 19; [illegible] pesos 7.

GOSI E. HNOS.—
[illegible] cord. mat. $ 7.50 [illegible] a 9.50.

IZARRA Y VILLA.—
[illegible] cord. frig. Paraguil [illegible]

LANUS Y CIA.—
76 cap. frig., Rauch [illegible] cord. id. [illegible] mes, 14.50; [illegible] id. 11; [illegible] cord. id. M. [illegible] 150 id. id. 12; 144 id. [illegible] 139 id. Moratore, 11.50 [illegible] Anchorena, 10; 35 cap. id. [illegible]

MERCADO DE HACIENDA PORCINA

La entrada del día [illegible] cerdos.

Las compras efectuadas por frigoríficos durante la mañana fueron las siguientes: Armour [illegible] Swift 379, Las Palmas 291, [illegible] na 180, La Blanca 141.

Los precios variaron para [illegible] de media gordura de 0.35 a [illegible] capones especiales de frigorífico 0.39 a 0.44; capones especiales consumo de 0.45 a 0.4[illegible]

Ventas de hoy

MANTEL y Cía.—
50 cerdos especiales de Pehuajó [illegible] 0.41.

ARIZZI y BEGUE—
5 lechones de Lincoln a [illegible] 10 cerdos especiales a 0.41 [illegible] id a 0.39.

ETCHART PEDRO—
25 cerdos especiales de [illegible] 0.40.

VELAZ y Cía. ANGEL—
2[illegible] cerdos especiales de [illegible] 0.44.

LYNCH y Cía. LEANDRO—
38 lechones de Magdalena a [illegible] cada uno.

URTASUN e Hijo MARTIN—
29 cerdos m. gordos de [illegible] a 0.37, 39 id id a 0.35.

CROTTO Hnos.—
60 cerdos esp. de G. [illegible] 0.46, 13 id id a 0.42.

DALE REPETTO y Cía—
16 cerdos esp. de Saladillo a [illegible] 28 id m. gordos a 0.35.

BALCARCE y Cía—
19 cerdos esp. de Monsalvo [illegible]

MARTINEZ DE HOZ Hnos.—
44 cerdos esp. de Entre Ríos [illegible] 0.40.

ACCAME BELLINI y Cía.—
20 cerdos esp. de Alberti a [illegible] 30 id id a 0.44, 10 id id a 0.[illegible]

RIPOLL JUAN S.—
45 cerdos m. esp. de C. [illegible] a 0.48, 112 id esp. de Saladillo [illegible] 0.46, 100 id id a 0.45, 57 id [illegible] Chacras a 0.41, 4 id m. gordos a 0.37, 57 id esp. de S. María 0.41 1 2, 49 id m. esp. de [illegible] a 0.47.

AYARRAGARAY y DUHART [illegible]
24 cerdos esp. de Saladillo a [illegible] 20 id id a 0.42, 1 id gordo a [illegible] 34 id m. gordos a 0.35, 1 id a [illegible] 42 id esp. a 0.40, 10 id id a [illegible] 40 id id a 0.44, 10 id id a 0.[illegible] 20 id id a 0.44, 30 id id a [illegible] id id a 0.44.

LALOR JUAN—
56 cerdos esp. de G. Alvear a [illegible]

ESTRUGAMOU FERNANDO—
20 cerdos esp. de Chivilcoy a [illegible]

SALABERRY y BERCETCHE—
20 cerdos esp. de Olavarría a [illegible] 36 id id de Lincoln a 0.42.

DE LELLIS y FAGES Hnos.—
80 cerdos esp. de Del Carril [illegible] 0.40, 50 id m. gordos a 0.35, [illegible] esp. de S. María a 0.40, 30 id de Bragado [illegible] Lincoln a 0.44, 20 id id de Saladillo a [illegible] a 0.45, 60 id id de Saladillo a 0.45, [illegible] 57 id id de S. María a 0.45, [illegible] id de Saladillo a 0.45.

CRESPO y RODRIGUEZ—
42 cerdos esp. de Arenales a [illegible] 80 id de Saladillo a 0.45 12 [illegible] de Santa Fe a 0.45, 57 id id [illegible] 50 id de Magdalena a 0.44, 35 id [illegible] Bragado a 0.40, 35 id id a 0.48, 6 id [illegible] id de 25 de Mayo a 0.46, 10 id id [illegible] a 0.44, 16 id id a 0.46, 10 id [illegible] 0.46, 42 id de Viamonte a 0.4[illegible] id id a 0.44, 4 id gordos a [illegible] 3 id de Arenales a 0.35, 19 id [illegible] 0.36, 10 id esp. de Chacabuco a [illegible] 10 id id a 0.44, 3 cachorros de Bragado a $ 8, 12 cerdos esp. [illegible] de Mayo a 0.40.

JOLLY EDGARO—
20 cerdos esp. de Lincoln a [illegible]

LANUSSE P. y A.—
28 cerdos m. esp. de Saladillo [illegible] 0.48, 20 id esp. a 0.41, 15 id [illegible] de San Luis a 0.44, 5 id id a [illegible]

ANTIQUARY WHISKY ESPECIAL EL GRAN FAVORITO
E. M. DE SANTA COLOMA CHACABUCO 319
Cognac Bisquit Dubouché

Ya apareció el

"Album Presidencial de la Reorganización Nacional"

1916-1922 EDICION DE LUJO

Contiene la enorme tarea realizada en lo político, social y económico por la histórica presidencia del Dr. Yrigoyen, comentada y con notas gráficas y estadísticas de incalculable interés; principales leyes sancionadas por el Congreso, durante aquel período; situación financiera, movimiento demográfico, labor de los distintos Ministerios, documentación completa sobre la actitud argentina en Ginebra, mensajes y proyectos enviados a las Cámaras y juicios sobre el Dr. Yrigoyen expresados por las personalidades extranjeras que nos han visitado.

Notas artísticas y deportivas.

Pedido de ejemplares, a la Administración del Album. — Victoria 618

VALOR DE LA PROPIEDAD

El martillero Sr. Carlos Merlini ha efectuado las siguientes ventas:

Chacra en San Isidro, conocida por de Barassi, con 197.000 m. c. y terreno en Burzaco, F. C. S., calles Almirante Mrown esquina Londres, con 3.133 m. c. en $ 136.000 m|n, comprador Sr. Juan Barassi.

Casita en San Fernando, 600 v. c., Maipú esquina Lavalle, en $ 15.000. Comprador Sr. J. Stianij.

Terreno en la Capital, calle Suárez No. 2830|44, con 544 m. c. y terreno, calle Blandengues entre Villela y Parosién, sup. 302 m. c., en $ 38.000 m|n.

Terreno en San Fernando, calle Maipú al lado del No. 1420 de 10 por 30 v. a $ 10 la v. c. Comprador, Luis Durán.

Terreno lindero al anterior, 10x30 a 10 $la v. c. Comprador, Srta. de Castán.

Campo en Córdoba, departamento Ischilín, conocido por el Monte, con superficie de 3.610 hectáreas a $ 14 la hectárea o sea $ 50.540 m|n.

Importan estas ventas la suma de $ 245.940 m|n.

MARITIMAS

MAREA Y VIENTO

Horas	Pies	Pulgadas	Viento
6	21	8	O. y N.O.
7	21	8	"
8	21	8	"
9	21	4	"

ENTRADAS Y SALIDAS DE BUQUES DE ULTRAMAR HABIDAS EN EL PUERTO DE LA CAPITAL DESDE LAS 8 DE AYER HASTA LAS 8 DE HOY

Entradas—

Vapor británico San Melito, de La Plata, en el Dock Sur, con petróleo.

Vapor británico Bonheur, de Amberes, en el dique 1, con carga general.

Vapor griego Efticia Vergotti, de la rada, en el Riachuelo, con carga.

Vapor italiano Nápoli, de Génova y escalas, en la dársena Norte, con pasajeros y carga general.

Vapor japonés Sweden Marú, de la rada en el dique 3, a descargar.

Vapor belga Gouverneur de Lansheere, de Amberes, en el dique 1, con carga.

Salidas—

Vapor noruego Río Grande, para Boston, con carga.

Vapor noruego Spar, para Paranaguá, con frutos.

Vapor danés California, para Copenhague, con carga.

Vapor inglés Hilarius, para el Rosario, a completar su cargamento.

Vapor inglés Stroma, para Rosario, a cargar.

Vapor inglés Highland Rover, para La Plata, a completar su cargamento, para Londres.

VAPORES ESPERADOS

Hoy:

Vapor italiano Duca degli Abruzzi, de Génova y escalas, en la dársena Norte, con pasajeros y carga general.

Vapor francés Amiral S. de Lamornaix, de El Havre, en el dique 3, con carga general.

Vapor británico Browning, de San Nicolás, en la dársena Norte, a completar cargamento.

Vapor norteamericano West Japa, de la rada, en el dique 3, a descargar

Vapor británico Gwynmead, de la rada en el Dock Sur, a descargar.

Vapor británico Manchurian Prince, de Filadelfia, en el dique 1, a descargar.

Vapor británico San Melito, de La Plata, en el Dock Sur, con petróleo.

Mañana:

Vapor italiano Giulio Cesare, de Génova y escalas en la dársena Norte, con pasajeros y carga general.

VAPORES A SALIR

Hoy:

Italiano Garibaldi, a las 10, de la dársena Norte, para Génova y escalas, con pasajeros y carga.

Español Catalina, a las 16, de la dársena Norte, para Cádiz y Barcelona, con pasajeros y carga.

Británico Eastern City, para Newport, con productos.

Uruguayo Amazonas, del Riachuelo, para Rosario, a cargar.

Inglés San Melito, del Dock Sur, para Tampico, en lastre.

Británico Dryden, de la dársena Norte, para Liverpool, con productos.

Mañana:

Italiano Tomaso di Savoia, a las 16, de la dársena Norte, para Génova y escalas, con pasajeros y carga general.

Americano Pan America, a las 21, de la dársena Norte para Nueva York y escalas, con pasajeros y carga general.

Alemán Vigo, de la dársena Norte, para Hamburgo y escalas, con pasajeros y carga general.

VAPORES DE LOS RIOS

Llegaron hoy:

Bruselas, de Asunción y escalas.

Cabo Corrientes, de Montevideo.

Helios, del Real de San Carlos.

Salen hoy:

Magallanes, para La Paz, a las 10.

París, para Santa Fe, a las 12.

Helios, para el Real de San Carlos, a las 21.

Cabo Corrientes, para Montevideo, a las 22.

Esperados mañana:

Wáshington, del Salto y escalas.

Helios, del Real de San Carlos.

Ciudad de Buenos Aires, de Montevideo.

A salir mañana:

Guarany, para Asunción, a las 10.

Tritón, para el Salto, a las 11.

Helios, a las 21, para el Real de San Carlos.

Ciudad de Buenos Aires, a las 22, para Montevideo.

PUERTO DE LA PLATA

Salida—

Vapor inglés San Melito, para Buenos Aires, a descargar petróleo.

Esperado hoy—

Vapor británico Highland Rover, de Buenos Aires, a completar su cargamento con carnes frías.

LINEA DE LA COSTA SUR

Mañana se espera en la dársena Sur, por la tarde, el vapor Argentino, de Punta Arenas, con pasajeros y carga.

—Ayer salió para Comodoro Rivadavia el transporte nacional Ingeniero Luis A. Huergo, a cargar petróleo.

CORRESPONDENCIA DEL Y PARA EL EXTERIOR

Se distribuirá:

Hoy, de Europa y Brasil, en el Duca degli Abruzzi, con fechas hasta el 19 de octubre.

Mañana, de Europa y Brasil, en el Giulio Cesare, co nfechas hasta el 26

El 11, de Europa y Brasil, en el Andes, con fechas hasta el 24 de octubre.

El 11, de Norte América y Brasil, en el Vauban, con fechas hasta el 21 de octubre.

El 12, de Europa y Brasil, en el Highland Loch, con fechas hasta el 23 de octubre.

El 13, de Europa y Brasil, en el Sofía, con fechas hasta el 17 de octubre.

El 14 de Norte América y Brasil, en el Western World, con fechas hasta el 28 de octubre.

El 14, de Europa y Brasil, en el Croix, con fechas hasta el 23 de octubre.

El 14, de Europa y Brasil, en el Desna, con fechas hasta el 25 de octubre.

El 17, de Europa, en el Cordillera con fechas hasta el 28 de octubre.

El 17, de Europa y Brasil, en el Gelria, con fechas hasta el 30 de octubre.

El 18, de Europa y Brasil, en el Antonio Delfino, con fechas hasta el 30 de octubre.

El 20, de Europa y Brasil, en el Re Vittorio, con fechas hasta el 2 de noviembre.

El 22, de Europa y Brasil, en el Alsina, con fechas hasta el 2 de noviembre.

El 22, de Canarias y Europa, en el Reina Victoria Eugenia, con fechas hasta el 7 de noviembre.

El 23, de Europa y Brasil, en el Dante Alighiere, con fechas hasta el 4 de noviembre.

El 24, de Europa y Brasil, en el General San Martín, con fechas hasta el 2 de noviembre.

El 24, de Europa y Brasil, en el Lipari, con fechas hasta el 31 de octubre.

El 24, de Europa y Brasil, en el Regina d'Italia, con fechas hasta el 1o. de noviembre.

El 25, de Norte América y Brasil, en el Vandyck, con fechas hasta el 4 de noviembre.

El 25, de Europa y Brasil, en el Galicia, con fechas hasta el 2 de noviembre.

El 25, de Europa y Brasil, en el Arlanza, con fechas hasta el 7 de noviembre.

El 28, de Europa y Brasil, en el Demerara, con fechas hasta el 8 de noviembre.

El 28, de Nort eAmérica y Brasil, en el Southern Cross, con fechas hasta el 11 de noviembre.

Se despachará:

Hoy, en el Garibaldi, para Brasil y Europa, con alcance hasta las 19.

Mañana a las 13, en el Pan América, para Brasil, Japón, Centro y Norte América, con alcance hasta las 19.

Mañana a las 13, en el Tomaso di Savoia, para Brasil y Europa, con alcance hasta las 19.

Mañana, a las 13, en el Vigo para Europa, sin alcance.

El 10, a las 13, en el Vasari, para Brasil, Japón, Centro y Norte América, sin alcance.

El 10, a las 13, en el Flandria, para Brasil, Canarias y Europa, sin alcance.

El 10, a las 7, en el Deseado, para Brasil y Europa, con alcance hasta las 19.

El 11, a las 3, en el Highland Rover, para Brasil y Europa, con alcance hasta las 19.

El 14, a las 19, en el Princesa, para Gran Bretaña, sin alcance.

El 14, a las 13, en el Koeln, para Brasil y Europa, con alcance hasta las 19.

El 15, a las 13, en el Massilia, para Brasil y Europa, con alcance hasta las 19.

El 15, a las 8, en el Biulio César, para Brasil, Senegal y Europa, Sin alcance.

El 15, a las 13, en el Argentino, para Punta Arenas. Sin alcance.

El 16, a las 13, en La Coruña, para Europa. Sin alcance.

El 17, a las 13, en el Andes, para Brasil, Madeira, Australia, Nueva Zeelandia, Sud Africa y Europa, con alcance hasta las 19.

El 18, a las 13, en el Duca degli Abruzzi, para Brasil, Senegal y Europa, con alcance hasta las 19.

El 20, a las 13, en el Vauban, para Brasil, Japón, Centro y Norte América. Sin alcance.

El 22, a las 13, en el Nápoli, para Brasil y Europa, con alcance hasta las 19.

El 23, a las 13, en el Western World, para Brasil, Japón, Centro y Norte América, con alcance hasta las 19.

El 23, a las 13, en el Sofía, para Brasil y Europa, con alcance hasta las 19.

El 23, a las 13, en el Rugia, para Brasil y Europa, con alcance hasta las 19.

El 23, a las 8, en el Highland Loch, para Gran Bretaña, con alcance hasta las 19.

El 24, a las 13, en el Gelria, para Brasil, Canarias y Europa. Sin alcance.

El 24 a las 7, en el Desna, para Brasil y Europa, con alcance hasta las 19.

El 25, a las 13, en el Croix, para Brasil, Senegal y Europo, con alcance hasta las 19.

El 25, a las 13, en el Re Vittorio, para Brasil y Europa, con alcance hasta las 19.

El 30, a las 13, en el Alsina, para Brasil y Europa, con alcance hasta las 19.

FERROCARRIL CENTRAL DE CORDOBA

Servicio especial de trenes directos a las Sierras de Córdoba

COCHES DORMITORIOS DIRECTOS DE RETIRO C. C. A DESTINO SIN TRASBORDO

Desde el 15 de Noviembre de 1922, se correrán trenes directos a Capilla del Monte, con parada en todas las estaciones intermedias de las Sierras de Córdoba, partiendo de Retiro Central Córdoba, todos los miércoles y sábados a las 14.30 (2.30 p. m.)

Estos trenes llevarán cómodos coches dormitorios divididos en compartimentos de una, dos y cuatro camas y lujosos coches comedores.

Su equipaje, llegará a destino sin demora y en completa seguridad por el mismo tren en que Vd. viaja, debido a la ventaja que ofrecen nuestros trenes directos sin transbordo, en Córdoba.

Vd. no tendrá necesidad de levantarse temprano, para cambiar de tren, eterna molestia de los pasajeros que viajan con sus familias o criaturas pequeñas.

Para más datos, ocurrir a la Oficina de Informes, Pasaje Güemes, San Martín 154, Buenos Aires y Sarmiento 751, Rosario.

H. G. CABRETT.
Administrador General.

ABARATAR

el consumo de corriente y

AUMENTAR

la provisión de agua caliente es un problema resuelto por el

"Caloragua Longvie"

INFORMES:

Compañía Hispano-Americana de Electricidad
BALCARSE 184

Compañía Italo Argentina de Electricidad
CORRIENTES 651

Farran y Zimmermann
CANGALLO 456.

AVISOS FUNEBRES

ENTIERRO

MARIA LUISITA HERNANDEZ VENTAFRIDDA (q. e. p. d.) — Falleció el 7 de noviembre de 1922.— Sus padres, Alfredo Rodolfo Hernández y María Antonieta Ventafridda de Hernández; sus hermanitas, Justita María, Saba Z.; sus abuelos, Saba Z. de Hernández y Luisa Otero de Hernández (ausente); sus tíos, Luis Hernández (ausente), Víctor y Dora Ventafridda y María Salthú y demás deudos participan a sus relaciones su fallecimiento y que sus restos fueron inhumados en el cementerio del Norte, hoy miércoles 8, a las 10 horas. Casa mortuoria, Tucumán Núm. 1748. — Servicio: Casa Iribarne.

v. 8 nov.

BANCO HIPOTECARIO NACIONAL

AL PUBLICO

EL BANCO NO TIENE CORREDORES

La tramitación de las solicitudes de préstamos en el Banco, como la de cualquier otro asunto relacionado con sus operaciones, **NO NECESITA LA INTERVENCION DE CORREDORES.**

El Banco ha instalado una oficina destinada especialmente para atender el trámite de los diversos asuntos y suministrar al público los informes que éste requiera, tanto para iniciar sus pedidos como para subsanar los inconvenientes que se le presentaran, **SIN NECESIDAD DE RECURRIR A INTERMEDIARIOS.**

Julio 1922.

BANCO HIPOTECARIO NACIONAL

25 DE MAYO 245 y 263 — **BUENOS AIRES**

CONDICIONES GENERALES DE LOS REMATES

1o.—Los remates están sujetos a la aprobación del Directorio, y se hacen por cuenta del deudor, con sujeción a la ley No. 10676.

2o.—El comprador podrá continuar con la hipoteca que reconoce la propiedad, abonando la diferencia entre la deuda actual y el precio de compra.

3o.—Todo comprador abonará en efectivo, al firmar el boleto, el 5 o|o de seña y el 1 o|o de comisión.

4o.—Los títulos de propiedad pueden ser revisados en el archivo del Banco antes del remate.

5o.—Por mayores informes, ocurrase a las oficinas del Banco.

CAPITAL

EL MARTES 14 DE NOVIEMBRE, EN SU local, a horas 14.30. Casa calle Viamonte No. 2440, entre las de Azcuénaga y Larrea. Mide 7 metros de frente al N., por 27m16 de fondo y 6m36 de contrafrente Consta de vestíbulo, sala, 3 habitaciones, comedor, pequeña pieza y dependencias.— No. Ho. 8806, serie 6 o|o, Base, $ 22.300. Hipoteca, $ 20.000. Deuda actual, pesos 16.754.
LA EPOCA, Inic 23|10|922.

EL MIERCOLES 15 DE NOVIEMBRE EN SU local, a horas 14.30. — Casa calle Monte número 3463, entre las de Porteia y Pergamino. Mide: 8m06 de frente al S. E., por 30m88 de fondo en el costado S. O.; 41m18 enel N. E. y 8m15 en contrafrente al N. O. Consta de jardín al frente, 3 habitaciones, galería y dependencias.
No. Ho. 20508. Serie 1a. Base: $ 7.000. Hipoteca: $ 5.500. Deuda actual: $ 4.800.
LA EPOCA. Inic. 26 de octubre de 1922.

EL JUEVES 16 DE NOVIEMBRE. EN SU local, a horas 14.30. Dos lotes de terreno próximos a los Nuevos Mataderos, a saber;
Lote B de la manzana 20. Calle Araujo esq. Remedios, con frente al arroyo Cildañez. Mide: 55m41 al S.O. 43m01 al S.E., 52m76 al NE. y 11m60 y 31m57 al N. con frente al arroyo. Superficie: 2.331.61 m. c. — No. Ho. 25.116. Serie E. Base de venta al contado, $ 700 m|n.
Lote D, de la manzana 20. Calle Basualdo esq. Remedios, con frente al arroyo Cildañez. Mide: 38m82 al NE., 43m01 al SE., 52m76 al SO. y 45m19 al N., con frente al arroyo. Superficie 2.006.55 m. c. — No. Ho. 25.118, serie E. Base de venta al contado, $ 700 m|n.
LA EPOCA. Inic 27|10|922.

LA PLATA

CASA EN QUILMES. PROV. DE BUENOS Aires, ubicada en la calle Alberdi No. 50, esq. Cervecería Quilmes; en su local, calle 25 de Mayo Nos. 245|63 (Capital Federal), el día 16 DE NOVIEMBRE, a horas 14.30, edificada en terreno de 10m77 de frente por 24m25 de fondo, conteniendo 7 habitaciones y demás dependencias; y un lote de terreno, calle Alberdi esq. a la de Cervecería Quilmes, señalado con el número 10 de la manzana J, con superficie de 10m10 por 28m09 de fondo. — No. Ho. 3849|27387, serie 3a. Base, $ 3.000. Hipoteca, $ 1.800. Deuda actual, $ 1.696:825.
LA EPOCA, Inic. 27|10|922.

FRACCION DE CAMPO UBICADA EN EL cuartel V del Partido de General Las Heras; en su sucursal La Plata, el día 22 de Noviembre, a horas 14; señalada en un plano que corre agregado al expediente respectivo con el No. 4; distante como a 2 leguas y media al Oeste de la Estación Las Heras F. C. S. y a unas 3 leguas también al O., de la Estación Lozano F. C. C. G. B. A.; con superficie de 60 hs., 78 as. y 48 cs., lindando: al S. E., lote 7 de Ana L. de Crespo; al N. E., lote 3 de E. L. de Langan; al S. O, lote 5 de los sucesores de M. L. de Kenneoy y al N. O., lote 2 de Eugenio Langan. No. Ho. 4819|32072. serie 6a. Base $ 13.200. Hipoteca $ 10.000. Deuda actual, 9.616.877.
Inic. 3|11|922

MENDOZA

PROPIEDAD RURAL UBICADA EN EL DEpartamento Rivadavia. Prov. de Mendoza, en su local, calle 25 de Mayo Nos. 245|63 (Capital Federal), el día 16 DE NOVIEMBRE, a horas 14 y 30; con superficie de 1.069 hs. 2500 m. c., conteniendo viña, terreno cultivado e inculto. Límites: al N., Agustín Galignana; al S., río de las Vacas Muertas; al E., Manuel Corvalán, y al O., Bernardino Vicuña Prado. — No. Ho. 2|51, P. C. Base, $ 24.100. Hipoteca, $ 14.500. Deuda actual, $ 9:699:810. — NOTA: El comprador se hará cargo de la hipoteca que reconoce la propiedad, de la serie Préstamos Convertidos Ley No. 2842. Los servicios deberán hacerse a razón del 10 o|o anual, pagaderos en moneda nacional de curso legal, del 1 al 15 de abril y octubre. En caso de cancelación o anticipo, sólo podrá efectuarse de acuerdo con lo dispuesto en las leyes 2842 y 8172.
LA EPOCA, Inic. 27|10|922.

PROPIEDAD RURAL UBICADA EN EL DEpartamento Guaymallén; en su sucursal Mendoza, el día 20 DE NOVIEMBRE, a horas 10; distante 2 kilómetros de la estación Buena Nueva, del F. C. Circuito Guaymallén; con superficie de 71 hectáreas, más o menos, cultivada casi en su totalidad de viña frutal. Existe una casa con 11 piezas y dependencias. Tiene derecho de agua para 63 hectáreas, por la hijuela Tapón Moyano. Límites: al N., carril del litoral, frente a testamentaría Pontis; al S., calle frente a Pavlowsky y Escorihuela; al E., calle, frente a Dr. Godoy, y al O., calle en medio, con derechos de Aarón Pavlowsky.— No. Ho. 389|16229, serie H. Base, $ 48.500. Hipoteca, $ 65.000. Deuda actual, pesos 29.092:689.
LA EPOCA, Inic. 31|10|922.

PROPIEDAD RURAL UBICADA EN EL DEpartamento Rivadavia, distrito La Reducción; en su sucursal Mendoza; el día 20 DE NOVIEMBRE, a horas 10; con superficie de 36 hectáreas, 5.433 m. c., conteniendo viña, otros cultivos y terreno cultivable. Contiene dos edificios. Tiene derecho de agua definitivo para toda su extensión y riega por el río Tunuyan, canal Viejo Reducción. Límites: al S., calle Reducción, frente a Javier Ozán; al E., calle pública frente a Basilio Córdoba y Juan de Dios Gatica, y al O. y N., con Guillermo Ozán.—No. Ho. 946|21951, serie 6 o|o. Base, $ 17.200. Hipoteca, $ 13.500. Deuda actual, $ 11.393:204.
LA EPOCA. Inic. 31|10|922.

PROPIEDAD RURAL UBICADA EN EL DEpartamento San Martín, paraje denominado "Buen Orden"; en su sucursal Mendoza, el día 22 de noviembre, a horas 10; con superficie de 157 hs., 3,499 m. c., conteniendo viña, potreros alfalfados, terreno cultivable y medanoso y un edificio para casa de familia. Tiene derecho definitivo de agua para 132 hs., 900 m. c. y riega por el canal Matriz San Martín, derivado del Río Tunuyán. Límites: al N., Rubén Sosa; al S., Felipa Rodríguez; al E., Lucio Bustos y Juan María y al O., Antonio Avila. Estos tres últimos rumbos calles en medio. No. Ho. 451|14086, serie 6 o|o. Base $ 56.450. Hipoteca $ 50.000. Deuda actual, $ 42.830.788.
Inic. 3|11|922.

SANTA FE

CASA EN LA CIUDAD DE SANTA FE. UBIcada en la calle San Martín Nos. 517|19|21; en su sucursal Santa Fe; el día 20 DE NOVIEMBRE, a horas 14; edificada en terreno que mide 20.90 metros de frente por 58.90 mts. de fondo. — No. Ho. 22|1874, serie 6 o.o. Base, $ 59.400. Hipoteca, $ 45.000. Deuda actual, $ 36.325:566.
LA EPOCA, Inic. 31|10|922.

ROSARIO

CASA EN LA CIUDAD DE ROSARIO. UBIcada en la calle Rivadavia Nos. 2583|93, entre las de Pueyrredón y Rodríguez; en su sucursal Rosario, el día 27 DE NOVIEMBRE, a horas 14; edificada en terreno de 414.68 metros cuadrados. — No. Ho. 836|25410, serie 3a. Base, $ 25.300. Hipoteca, $ 21.000. Deuda actual, pesos 22.463:065.
LA EPOCA, Inic. 8|11|922.

CORRIENTES

CAMPO UBICADO EN LA TERCERA SECción del Departamento de Mburucuyá, provincia de Corrientes; en su local, calle 25 de Mayo Nos. 245|63 (Capital Federal), el día 27 DE NOVIEMBRE, a horas 14.30; con superficie de 1.205 hectáreas, 4.907 m. c., lindando: al N., Cañada Fangosa; al S., bañado del río Santa Lucía; al E., Edmundo Gigliani, y al O., Eduardo Guastavino. — No. Ho. 226|27742, serie 4a. Base, $ 12.500. Hipoteca, $ 9.000. Deuda actual, $ 8.484:125.
LA EPOCA, Inic. 8|11|922.

BAHIA BLANCA

FRACCION DE CAMPO UBICADA EN EL partido de Adolfo Alsina, Prov. de Buenos Aires; en su local, calle 25 de Mayo Nos. 245|63 (Capital Federal), el día 27 DE NOVIEMBRE, a horas 14, con superficie de 1.429 hectáreas, 79 áreas, lindando: al NO., Juan M. Lamberto; al SE. y NE., Angela Unzué de Alzaga, y al SO., Alberto Alric. — No. Ho. 1103|33172, serie 6a. Base, $ 143.590. Hipoteca, $ 114.500. Deuda actual, $ 110.113:241.
LA EPOCA, Inic. 8|11|922.

FRACCION DE CAMPO UBICADA EN EL partido de Adolfo Alsina, Prov. de Buenos Aires; en su local, calle 25 de Mayo Nos. 245|63 (Capital Federal), el día 27 DE NOVIEMBRE, a horas 14, con superficie de 1.430 hectáreas, 6 áreas, lindando: al NE., A. Alric y Sres. Burr Hnos.; al SE., Burr Hnos.; al NO., A. B. B de Anderson, y al SO, Angela Unzué de Alzaga. — No. Ho. 1104|33173, serie 6a. Base, $ 137.900. Hipoteca, $ 110.000. Deuda actual, pesos 105.785:616.
LA EPOCA, Inic. 8|11|922.

SAN LUIS

CAMPO UBICADO EN EL PARTIDO DE Mercedes, Departamento General Pedernera, lugar denominado Los Jagüeles; Prov. de San Luis, en su local, calle 25 de Mayo Nos. 245|63 (Capital Federal), el día 14 DE NOVIEMBRE, a horas 14.30; con superficie de 3.520 hectáreas, 50 áreas y 50 centiáreas, lindando: al N., con terrenos fiscales; al S., Juan N. Labordo; al E., Petrona H. de Burdeau (antes sucesión de Antonio Cambaceres) y al O., con Clemente Vila.—No. Ho. 426|26351, serie K. Base, $ 27.500. Hipoteca, $ 26.000. Deuda actual, $ 19.453:976.
LA EPOCA, Inic 25|10|922.

TUCUMAN

ESTANCIA DENOMINADA LAZARTE O SURI-Yaco, ubicada en el primer distrito Chicligasta; en su sucursal Tucumán, el DIA 15 de NOVIEMBRE, a horas 10; con superficie de 1.571 hectáreas, 6.190 m. c., lindando: al N., J. F. Medina y A. Méndez Muñoz; al S. Río Medinas; al E., doctor E. E. Padilla y al O., F. Auterlitz.
No. Ho. 46|9169. Serie 6 o.o. Base: pesos 30.000 Hipoteca: $ 30.000. Deuda actual: $ 25.132:068.
LA EPOCA. Inic. 26 de octubre de 1922.

CASA EN LA CIUDAD DE TUCUMAN, UBIcada en la sección Sud, calle Congreso, 4a. cuadra, No. 351, en su sucursal Tucumán, el día 22 de Noviembre, a horas 10; edificada en terreno que mide 11.60 metros de frente por 72.10 mts. de fondo; conteniendo 7 habitaciones y demás dependencias. No. Ho. 11|8896, serie 6 o|o. Lote No. 1 de la División. Base: $ 26.100. Hipoteca, $ 18.400. Deuda actual, $ 15.114.335.
Inic. 3|11|922

FINCA UBICADA EN EL LUGAR DENOminado Río Colorado, Primer Distrito del Departamento Famaillá; en su sucursal Tucumán, el día 23 de noviembre, a horas 10; con superficie de 131 hs., 7.914 m. c., lindando; al N., M. Courel; al S., Corvalán y López; al E., camino de Bella Vista a Río Colorado y al O., con el Río Colorado.
No. Ho. 390|30555, serie 5a. Base, pesos 25.000 Hipoteca $ 25.000. Deuda actual $ 23.858:458.
Inic. 4|11|922.

SANTIAGO

CAMPO UBICADO EN EL DEPARTAMENTO Guasayán, Prov. de Santiago del Estero, denominado (actualmente "Tres Flores") (antes Sepulturas), en su local, calle 25 de Mayo Nos 245|63 (Capital Federal), el día 14 DE NOVIEMBRE, a horas 14.30; compuesto de una superficie de 3.500 hectáreas, dentro de los siguientes linderos: al N., herederos de José Rosa Díaz; al S., estancia El Salvador, de los herederos de L. Loza; al E., con la estancia de Los Tres Cerros, de Frías, y al O., con Ojeda, Páez y Juan Ibáñez. La propiedad dista 5 kilómetros de la estación Lavalle (F. C. C. C.)—No. Ho. 247|33551, serie L. Base, $ 31.600. Hipoteca, $ 25.000. Deuda actual, $ 19.911:206.
LA EPOCA, Inic 25|10|922.

CHALET EN BELGRANO, CON FRENTE A la Av. del mismo nombre No. 2535 (Ciudad de Santiago del Estero) en su sucursal Santiago, el día 29 de Noviembre, a horas 10; edificado en terreno de 23.95 metros de frente por 86.60 mts. de fondo, según títulos y según croquis mide igual frente por 39.37 mts. de fondo. Consta de planta baja con 7 habitaciones y alta con 3 y en cuerpo aparte, garage, cochera, etc. No. Ho. 300|30912. Serie 4a. Base $ 18.300. Hipoteca $ 13.000. Deuda actual, $ 12.339.658.
Inic. 3|11|922

FINCA-AGRICOLA UBICADA EN EL DEpartamento Capital, distrito Santa Rosa, en su sucursal Santiago del Estero, el día 24 DE NOVIEMBRE, a horas 10, designada con el No. 2 en el plano de mensura y división del terreno "San Pedro", del cual forma parte, levantado por el agrimensor Emilio Lacube; con superficie de 32 hectáreas, 30 áreas, 70 centiáreas y 60 dec. cds.; lindando: al N., con Cardoso de Luna y comparte; al S., con el lote 9, de Matías Castillo; al E., camino de Manogasta, y al O., con el lote No. 1, de los Castillo. — No. Ho. 310|31295, serie 5a. Base, $ 5.900. Hipoteca, $ 5.000. Deuda actual, $ 4.808:408.
LA EPOCA, Inic. 5|11|922.

FINCA-AGRICOLA UBICADA EN EL DEpartamento Banda, distrito Polcar; en su sucursal Santiago del Estero, el día 24 DE NOVIEMBRE, a horas 10; con superficie de 38 hectáreas, 4.758 m. c., lindando: al NO., con los herederos de Carmen Noriega; al NE., con Andrés Vaquero; al SE., Pedro Ferrer o Colonia Española, y al SO., Alcira Gelasio y Ermilia Herrera.—No. Ho. 335|32104, serie 5a. Base, $ 10.000. Hipoteca, $ 8.400. Deuda actual, $ 8.078:177.
LA EPOCA, Inic. 5|11|922.

JUJUY

PROPIEDAD RURAL DENOMINADA "PELIchoque" u "Olleró", ubicada en el Departamento de El Carmen, distrito Pampa Blanca; en su sucursal Jujuy, el día 17 DE NOVIEMBRE, a horas 14; con superficie, según mensura judicial, de 203 hs., 536 m. c., de las que se descuentan 2 hs., 4660 m. c., ocupadas por caminos público y vecinal, quedando por consiguiente reducida la superficie a venderse a 200 hs., 5876 m. c., que es la afectada al gravamen hipotecario. Límites: al N., finca San José de Ollero, de José A. Domínguez; al E., el Manantial do Pelichoque; al S., Carmen Domínguez, y al O., finca La Obra y en parte la finca Los Melados, de Santiago Fleming. Tiene riego propio. Con las construcciones que contenga y en el estado en que se encuentren.—No. Ho. 78|31475, serie 5a. Base, $ 12.200. Hipoteca, $ 11.200. Deuda actual, $ 10.770:902.
LA EPOCA, Inic. 24|10|922.

PROPIEDAD RURAL DENOMINADA REAL de los Toros o Isla de Santa Fe, ubicada en el Departamento de Santa Bárbara, Distrito de Palma Sola; en su sucursal Jujuy, el día 23 de noviembre, a horas 10; con superficie de 8.071 hs., 174 m. c.; lindando: al N., Alvarez Prado; al S., Finca Real de los Toros de los herederos de J. Insausti; al E., arroyo Santa Rita y al O., finca San Miguel del Rastro, de los herederos de L. Gil, separada por la sierra de Santa Bárbara.
No. Ho. 58|27447, serie 3a. Base pesos 17.800. Hipoteca $ 16.000. Deuda actual $ 15.082:899.
Inic. 4|11|922.

CASA EN LA CIUDAD DE JUJUY. UBIcada en la calle Santa No. 175 y Av. Centenario s|n., entre las de Balcarce y Lamadrid; en su sucursal Jujuy, el día 23 de noviembre, a horas 10; edificada en terreno que mide 12 metros de frente por 58 mts. de fondo o sean 696 m. c. o lo más o menos que resulte entre muros; contiene 7 habitaciones, 4 piezas de servicio y demás dependencias.
No. Ho. 75|30051, serie 5a. Base $ 8.100. Hipoteca $ 7.300 Deuda actual $ 6.975:430.
Inic. 4|11|922.

SAN JUAN

PROPIEDAD PARA MOLINO DENOMINADA "San Pablo" ubicada en lo urbano de la ciudad de San Juan, sobre la calle Rawson (hoy Santa) en su sucursal San Juan, el DIA 8 DE NOVIEMBRE, a horas 10; distante como a un kilómetro al S. O. de la plaza 25 de Mayo, de esa ciudad; contiene casa-habitación, viña, etc., con superficie de 13.511 metros, 8 dec. cds.; lindando: al N., propiedad de la sucesión de Flores Cano; al S., testamentaría de Reyes Portus; al E., con la calle Santa y al O., con la avenida España.
No. Ho. 117|14964. Serie 6 o|o. Base: $ 62.500. Hipoteca: $ 50.000. Deuda actual: 42.830:379.
LA EPOCA, Inic. octubre 20 de 1922.

LINCOLN

FRACCION DE CAMPO UBICADA EN EL cuartel 20, del partido de General Villegas, en su sucursal La Plata, el día 20 DE NOVIEMBRE, a horas 14; distante unos 3 kilómetros de la estación F. C. O. y formada por las chacras designadas en el plano general de dicho partido con los Nos. 88, 109, 111 y 115; compuesta cada una de 39 hects., 69 as., lo que hace una superficie total de 158 hects. 76 as.; lindando: la primera, por el NO., con la chacra No. 70; al NE., con la 89; al SE., la 101, y al SO., la 87, ambas calles en medio. La chacra No. 109, linda: al NO., la 87; al NE., la 121; al SE., la 114, y al SO., la 99. La chacra No. 114 linda: al NE., con la 115; al SE., la 129, ambas calles en medio; al SO., la 113, y al NO., la 100, y la chacra No. 115, linda: al NO., la 101; al NE., la 116; al SE., la 130, y al SO., la 114.
No. Ho. ...|32266, 6a. serie. (Suc. La Plata, transf. a Lincoln). Base de venta, $ 36.600. Hipoteca, $ 34.000. Deuda actual, $ 32.697:381.
LA EPOCA, Inic. 31|10|922.

FRACCION DE CAMPO UBICADA EN EL cuartel 20, del partido de General Villegas, en su sucursal La Plata, el día 20 DE NOVIEMBRE, a horas 14; distante unas 2 leguas al NE. de la estación F. C. O. y formada por las chacras designadas en el plano general de dicho partido con los Nos. 165, 170 y 187, compuesta cada una de 39 hs., 69 as., lo que hace una superficie total de 119 hs., 07 as., lindando la primera: al NO., calle en medio, con la chacra No. 152; al NE., la 170; al SE., la 187, y al SO., calle en medio, con la 165. La chacra No. 170 linda: al NO., con la 152; al NE., la 189, ambas calles en medio; al SE., la 188, y al SO., la 169, y la chacra No. 187, linda: al NO., con la 169; al NE., la 188; al SE., la 206, y al SO., la 186, ambas calles en medio.
No. Ho. ...|32267, 6a. serie. (Suc. La Plata, transf. a Lincoln). Base de venta, $ 18.000. Hipoteca, $ 15.300. Deuda actual, $ 14.713:822.
LA EPOCA, Inic. 31|10|922.

FRACCION DE CAMPO UBICADA EN EL cuartel 20, del partido de General Villegas, en su sucursal La Plata, el día 20 DE NOVIEMBRE, a horas 14; distante unos 6 kilómetros al SE. de la estación F. C. O., y una legua y media al NO. de Los Laureles (C. G. FF. CC. de la P. de B. As.); formada por las chacras designadas en el plano general de dicho partido con los números 198, 215 y 216, con superficies: la primera, de 39 hs., 69 as.; la segunda, 38 hs., 90 as., 62 cts. y la tercera, de 38 hs., 88 as., 39 cs., lo que hace una superficie total de 117 hs., 48 as., .. cs., lindando; la chacra No. 198, al NE., con la 199; al SE., con la 217; al NO., con la 179; y al SO., con la 197, los dos últimos rumbos calles en medio. La chacra No. 215, linda: al NE., con la 216; al NO., con la 196; al SO., con la 214, y al SE., con Eduardo Casey, los dos últimos rumbos calles en medio. La chacra No. 216, linda: al NE., calle en medio, con la chacra No. 217; al NO., la 197; al SO., la 215, y al SE., calle en medio, con Eduardo Casey.
No. Ho. ...|32268, 6a. serie. (Suc. La Plata, transf. a Lincoln). Base de venta, $ 26.800. Hipoteca, $ 23.000. Deuda actual, $ 22.118:817.
LA EPOCA, Inic. 31|10|922.

LA RIOJA

CHACRA DENOMINADA LA COMPAÑIA, ubicada en el Departamento de la Capital, en su sucursal La Rioja, el día 23 de noviembre, a horas 10; compuesta de tres lotes que por estar unidos, contienen una superficie total de 32 hectáreas, 2.163 m. c., lindando: al E., con Félix M. de la Colina; al O., Rita Romero y Tomás Pagani y al N., en toda la línea con más terreno que se reserva la señora V. de Lucero, lindando también al S., E. y O. con otras dos fracciones de la misma chacra La Compañía, de A. D. Santillán y P. Molina. Tiene derecho de agua para su regadío, cada quince días, según uso y costumbres establecidas. Dista 190 metros al S. de la ciudad de La Rioja y como a 12 cuadras al S. E. de la plaza 25 de Mayo.
No. Ho. 96|37320, 80, Base $ 9.300. Hipoteca $ 7.000. Deuda actual $ 7.734:747.
Inic. 4|11|922

GUALEGUAY

CAMPO UBICADO EN EL DEPARTAMENto Gualeguay, distrito octavo; en su sucursal Gualeguay, el día 23 de noviembre, a horas 14; distante como a 9 leguas de la ciudad de Gualeguay; con superficie de 3.000 hects., conteniendo una casa-habitación; lindando: al N., con el Río Paraná Pavón; al S., campo fiscal y Vicente M. y Tomás Zunelzú, arroyo Tala en medio; al E., Sres. Zunelzú y al O., campo fiscal.
No. Ho. 17|3645. serie 6 o|o. Base pesos 58.000. Hipoteca $ 60.000. Deuda actual, $ 49.062:221.
Inic. 4|11|922.

TERRITORIOS NACIONALES

EL MIERCOLES 8 DE NOVIEMBRE, EN SU local calle 25 de Mayo No. 245|63 (Capital Federal) a horas 14.30. Doce lotes unidos de terreno de chacra, designados con los Nos. 79 al 88 y 180 y 180 A. que son parte del lote N.o 4, sección 1a. del territorio nacional del Neuquén, con superficie total de 300 hectáreas, 02 áreas, dentro de los siguientes linderos: al N., con las chacras 80, 90 y 91; al E., con el lote N o 3, de C. Gómez y brazo del río Limay; al O., con las chacras 179 y 181 y con E. Talero y al S., con brazo del río Limay; dista 3 kilómetros de la Est. Neuquén (F. C. S.). Con las construcciones que contengan y en el estado en que se encuentren.
No. Ho. 29039. Serie 4a. Base: $ 86.000. Hipoteca: $ 45.000. Deuda actual: pesos 42.714:201.
LA EPOCA. Inic. octubre 20 de 1922.

CAMPO UBICADO EN EL DEPARTAMENTO Corpus, territorio nacional de Misiones; en su local calle 25 de Mayo números 245|63 (Capital Federal) el MIERCOLES 15 DE NOVIEMBRE, a horas 14.30; con superficie de 10.000 hectáreas o lo poco más o menos que resulte dentro de los siguientes linderos: al N. Río Paraná; al S. y O.. Teodila L. de Roca e hijos y al E., Martín y Cía.
No. Ho. 25066. Serie 2a. Base: $ 51.000. Hipoteca: $ 40.000. Deuda actual: pesos 37.161:504.
LA EPOCA. Inic. 26 de octubre de 1922.

EL JUEVES 23 DE NOVIEMBRE, EN EL local de su Agencia en General Roca a horas 11. Campo ubicado en el territorio nacional del Río Negro, Colonia de Choele Choel, formado por los lotes 10 y 17 de la sección XII, con superficie total de 196 hs., 46 as., 34 cs. y 10 dcs., siendo las medidas y linderos de cada lote las siguientes:
Lote No. 10, sup. 98 hs. 23 as., 17 cs. y 65 dec. cds., lindando: al N.E., con el lote 9 y parte del 6; al S. E., con el Río Negro; al S. O. con el lote 7 y al N.O., con el 11, todos de la misma sección XII. Lote No. 17, sup. 98 hs., 23 as., 16 cs., y 45 dec. cds., lindando: al N.O., con el lote 11 de dicha sección XII; al N.E., con el lote 10 ya descripto y por los demás rumbos con el Río Negro.
No. Ho. 36.009, serie 6a. Base 36 400 $. Hipoteca $ 31.000. Deuda actual $ 30.331.
Inic. 4|11|922.

EL JUEVES 23 DE NOVIEMBRE. EN EL local de su agencia en Gral. Roca, a horas 14. Chacra ubicada en la Colonia Choele-Choel, Tterritorio Nacional de Río Negro, lote rural No. 12, de la sección XII; con superficie de 98 hs., 23 as., 17cs., y 54 dec. cds., lindando: al N.E., con parte de los lotes 4 y 5; al S.E., con el 11; al S.O., el Río Negro y al N.O., lotes 13 y 16; con las construcciones que contenga y en el estado en que se encuentren.
No. Ho. 30239, serie 5a. Base $ 18.500. Hipoteca $ 16.000. Deuda actual $ 15.233.
Inic. 4|11|922.

PROFESIONALES

ABOGADOS

Dr. Andres Ferreyra (hijo)
ABOGADO
Atiende personalmente asuntos profesionales en la Capital Federal y Provincia de Buenos Aires
Estudio: LAVALLE 1312
U. Telefónica 3039 y 4240 (Libertad)

Dr. Hipólito Leys
Estudio Tucumán 1381. U. T. 3608 L

G. Núñez Irigoyen
ABOGADO
Uruguay 046, 3er. piso
U. T. 7096. Libertad

Dr. Luis C. GARCIA
ABOGADO
Avenida de Mayo 769
U. Telef. 7870. Avenida

Dr. Manuel F. Escobar
Ex juez de la Suprema Corte de Buenos Aires y
ALBERTO ESCOBAR, abogados — En Buenos Aires: Florida 171 (Pasaje Güemes, tercer piso, escritorios 323 y 324). Unión Telefónica 6290 (Avenida); interno 143.
En La Plata calle 5 Núm. 935. U. Telefónica 2324.

Dr. Fernando Saguier
Estudio: Florida 440
U. Telefónica 6087 (Avenida)

Sixto E. Trucco
Juan A. Cameirone
Emilio G. Trucco
Ingenieros civiles, Arquitectos
Estudio: LAVALLE 360

Estudio jurídico
Dr. Amancio González Zimmermann
Dr. José Dalee
Av. de MAYO 580 — Casi esq. Florida
U. T. 6036 (Avenida)

MEDICOS

ANALISIS LABORATORIO Y FARMACIA
Abierto día y noche
Suipacha 477
Doctores NELSON

Dr. Enrique T. Susini
Especialista de la A. N. Es asistente de las clínicas Hajeny Wemman de Viena. De regreso de Europa ha abierto su consultorio. Nariz, garganta y oídos. Enfermedades de la voz y la palabra. Cangallo número 1348.

VIAS URINARIAS, PIEL Y AVARIOSIS
CONSULTAS DE 14 a 16
Dres. Dorrucci y Artola
Suipacha 583

SECRETAS - URINARIAS - PIEL
Dr. Saraceni — Especialista
Cura rápida de Uretritis—Gota Militar — Estrecheces — Ulceras— Debilidad— Cura de la AVARIOSIS con aplicación sin dolor del
606 - 914 CORRIENTES 1777
9 a 11 y de 14 a 20

N. PERCICH
CIRUJANO DENTISTA
(del Círculo de la Prensa)
302 Bdo. DE IRIGOYEN 302

Dr. Marto Alberto Carcagno
MEDICO
Enfermedades internas — Avariosis
Consultas: lunes, miércoles y viernes, de 14 a 17 horas — Corrientes 2156 U. T. 55 Lib. 3747

Dr. Enrique FEINMANN
Electricidad médica: Enfermedades internas reumáticas, nerviosas y venéreas; de 8 a 18 horas. Rivadavia 1425, U. T. 202 (Riv.)

Caja de Sanidad y Beneficencia Municipal de SANTA FE

PREMIO MAYOR $ 25.000 - Precio del quinto $ 1

Precio del billete $ 5. Comisión a los agentes 15 o|o

Por informes y billetes dirigirse a la Administración de la Caja

LICITACIONES

MINISTERIO DE OBRAS PUBLICAS DE LA NACION

Llámase a licitación pública para el día 8 de noviembre próximo a las 15 y 15, para la provisión de 76.22 toneladas de cemento portland con destino a la reconstrucción del puente Batalla en el camino de Coronel Mom a Chivilcoy.

Datos en la secretaría de la Dirección General de Puentes y Caminos, Reconquista 575. — Dirección General, octubre 10 de 1922.

17|464 v. novbre. 8.

MINISTERIO DE OBRAS PUBLICAS DE LA NACION

Llámase a segunda licitación pública para el día 8 de noviembre próximo a las 15, para la provisión de 65 toneladas de cemento portland con destino a las obras del camino de Lanteri a Colonia Las Garzas.

Datos en la secretaría de la Dirección General de Puentes y Caminos, Reconquista 575. — Dirección General, octubre 10 de 1922.

17|499 v. novbre. 8.

MINISTERIO DE OBRAS PUBLICAS DE LA NACION

Llámase a licitación pública para el día 13 de noviembre próximo a las 15 y 30, para la ejecución de las obras de reparación de los caminos de acceso a la estación Bowen, F. C. Oeste, Provincia de Mendoza.

Datos en el Juzgado Federal de Mendoza y en la secretaría de la Dirección General de Puentes y Caminos, Reconquista 578. — Dirección General, octubre 14 de 1922.

17|503 v. nobre. 13.

MINISTERIO DE OBRAS PUBLICAS DE LA NACION

Llámase a licitación pública para el día 22 de noviembre próximo a las 15, para la ejecución de las obras de reparación en el camino de Villa Atuel a Negro Quemado, F. C. Pacífico. Provincia de Mendoza.

Datos en el Juzgado Federal de Mendoza y en la secretaría de la Dirección General de Puentes y Caminos, Reconquista 575. — Dirección General, octubre 24 de 1922.

17|536 v. novbre. 22.

MINISTERIO DE OBRAS PUBLICAS DE LA NACION

Llámase a licitación para el día 16 de noviembre a las 15, para la provisión de repuestos de acero para vagones. Solicitar pliegos en la Inspección General de Máquinas y Materiales, Casa de Gobierno, 2o. piso. Buenos Aires, septiembre 13 de 1922.

17|336 v. nov. 14

MINISTERIO DE AGRICULTURA

DIRECCION GENERAL DE INMIGRACION

Llámase a licitación pública por el término de treinta días desde la fecha, para la provisión de verduras, carne, pan, leña y víveres secos, al Hotel de Inmigrantes de la Capital, durante el año 1923.

Las propuestas que serán abiertas en el despacho de la Dirección General de Inmigración, el día 27 de noviembre próximo, en el siguiente orden:

1o. Verduras, a las 15 horas.
2o. Carne, a las 15 y 15 horas.
3o. Pan, a las 15 y 30 horas.
4o. Leña, a las 15 y 45 horas.
5o. Víveres secos, a las 16 horas en presencia del Escribano General de Gobierno y una comisión compuesta por el Subsecretario del Ministerio, Director General de Inmigración y un contador de la Contaduría General de la Nación, deberán presentarse de conformidad con el pliego de condiciones que está a disposición de los interesados en la Administrativa de la Dirección General de Inmigración (Dársena Norte) todos los días hábiles, de 13 a 16 horas. — Buenos Aires, octubre 19 de 1922. — Remigio Lupo.

17|587 v. novb. 24

MINISTERIO DE MARINA

DIRECCION GENERAL ADMINISTRATIVA
Paseo Colón 1457

Llámase a presentación de propuestas para el día 24 de noviembre próximo, hasta las 14 horas, para la provisión de artículos destinados al depósito de droguería.

Por datos, pliegos de condiciones, etc., recurrir a la División Compras.

17|589 v. 9 nov.

MINISTERIO DE MARINA

DIRECCION GENERAL ADMINISTRATIVA
Paseo Colón 1457

Llámase a presentación de propuestas para el día 28 de noviembre próximo, hasta las 14 horas, para la provisión de artículos destinados al Depósito Naval, entre los que figuran: 190.000 kilos aceites lubricantes; 41.000 kilos pinturas; 13.000 kilos minio; 6100 pinceles para pinturas; 40.000 pies cuadrados de maderas; 18.000 metros lonas; 4.000 metros lonetas; aceros, bronce, hierros, cabos de acero y manila, etc. Por datos, pliegos de condiciones, etc., recurrir a la División Compras.

17|601 v. 13 nov.

Ministerio de Marina

DIRECCION GENERAL ADMINISTRATIVA
Paseo Colón 1457

Llámase a presentación de propuestas para el día 5 de diciembre próximo, hasta las 14 horas, para la provisión de artículos destinados al Depósito de ferretería, entre los que figuran: 150.000 kilos jabón amarillo y 7.000 blando; 15.000 kilos aguarrás, 3200 cajones kerosen, 4000 cajones nafta y 30.000 litros a granel; 15.000 kilos soda cáustica y 20.000 kilos cristalizada; ácidos, amiantos, alambres, carburo y cloruro de calcio, cepillos, herramientas, herrajes, remaches, tornillos, etcétera, etcétera.

Por datos, pliegos de condiciones, etc., recurrir a la División Compras.

17|624 v. 20 nov.

Ministerio de Marina

DIRECCION GENERAL ADMINISTRATIVA
Paseo Colón 1457

Llámase a presentación de propuestas para el día 7 de diciembre próximo, hasta las 14 horas, para la provisión de cuatro cargamentos de carbón de 4.000 a 5.000 toneladas cada uno, a entregarse en el mes de enero de 1923. El pago se efectuará neto, dentro de los 90 días de la presentación de las facturas. Por datos, pliegos de condiciones, etc., recurrir a la División Compras.

17|627 v. 22 nov.

OBRAS SANITARIAS DE LA NACION

Por disposición del Directorio se llama a licitación pública para la provisión de (10.000) diez mil metros cúbicos de arena gruesa, destinada a los trabajos que efectúa la institución en la Capital Federal, de acuerdo con el pliego de condiciones que los interesados pueden consultar en la Dirección Técnica, calle Charcas 1840, todos los días hábiles de 13 a 17 horas.

Las propuestas deberán presentarse en la secretaría del Directorio, y serán abiertas el día 30 de noviembre próximo, a las 15 horas, en presencia de los interesados que concurran al acto.

Buenos Aires, octubre 28 de 1922.

A. J. Bosisio,
Prosecretario.

17.604 v. nov. 9.

INTENDENCIA MUNICIPAL DE ROSARIO

LICITACION MUNICIPAL — RENOVACION DE PAVIMENTOS EN MAL ESTADO

Por disposición del señor Intendente Municipal don Cecilio Juanto, llámase a licitación para la renovación de varias clases de pavimentos en mal estado del municipio, de conformidad a la ordenanza número 20, de 30 de junio de mil novecientos veintidós y pliego de condiciones confeccionado al efecto.

La superficie a repavimentar con madera representará como mínimum 25.000 metros cuadrados; la substitución de la cubierta con asfaltado, 100.000 metros cuadrados y la substitución de la misma con adoquines de granito o granitullo tipo especial, 25.000 metros cuadrados.

Las propuestas deberán indicar el porcentaje de rebaja sobre los precios unitarios para el caso que dichas superficies fueren ampliadas a 50.000, 150.000 y 50.000 metros cuadrados respectivamente, siempre que la opción de parte de la Municipalidad fuera resuelta al hacerse la adjudicación de las obras.

La licitación tendrá lugar en la secretaría de la Intendencia, el 14 de noviembre de 1922, a las 9 horas, debiendo las ofertas ser presentadas bajo sobre cerrado y lacrado y acompañadas de un sello municipal de cincuenta pesos.

El Departamento de Obras Públicas de la Municipalidad entregará copia impresa del pliego de condiciones de esta licitación a todo interesado que la solicite.—Rosario, septiembre 15 de 1922.—I. Machado, Secretario.

17|365 v. 14 nov.

Provincia de Buenos Aires

MINISTERIO DE GOBIERNO

Llámase a licitación pública por el término de quince días, a contar desde la fecha, para la provisión de: 245.700 kilos de carne; 188.835 id de harina de trigo; 34.186 id de arroz; 24.251 id de azúcar; 1.378 id de café; 12.639 id de yerba; 5.948 id de grasa; 13.623 id de harina de maíz; 13.623 id de maíz pisado; 5.367 id de porotos; 82.985 id de papas; 6.296 litros de leche; 22.996 kilos de sal gruesa; 1.195.425 id de leña; 527.274 raciones de verdura; 700 escobas de 5 hilos; 500 cepillos trevia; 500 id piazabal; 20.000 kilos jabón; 150 cajones querosene; 2.000 litros creolina envases 5, 10 o 20 litros; 50 baldes medianos; 500 platos latón; 500 jarros enlozados; 24 jarras enlozadas; 24 palanganas enlozadas; 300 escupideras enlozadas; 500 saliveras; 50 llaves eléctricas; 500 lámparas eléctricas 16 bujías; 500 id 25 bujías; 600 id 32 bujías; 600 id 50 bujías; 200 id 200 bujías; 800 palos para escobas; 120 atados paja guinea; 13 kilos 200 gramos azufre en polvo; 26 id 600 id alambre No. 19; 6 id 600 id hilo dos colores; 3 paquetes clavos punta París; 10 docenas de trapos de piso; con destino al racionamiento de las cárceles, asilos y cuerpos de policía de la provincia, para el primer semestre del año próximo. Las propuestas deberán presentarse en el despacho del subscripto el día 14 de noviembre próximo a las 15 horas, y serán abiertas ese día en presencia del escribano mayor de gobierno y demás concurrentes al acto, debiendo dichas propuestas estar en un todo de acuerdo con el pliego de bases y condiciones respectivo, que se encuentra a disposición de los interesados en la Inspección General de Prisiones y Mesa de Entradas del Ministerio de Gobierno. — La Plata, octubre 26 de 1922. — Juan Isaac Cooke, oficial mayor.

17|584 v. nov. 10

Intendencia Municipal de la Capital

Licitación para la construcción de un pabellón en el Hospital Salaberry.

Llámase a licitación pública para el día 14 del corriente a las 14 horas, para la construcción de un pabellón en el Hospital Salaberry, de acuerdo con el pliego de condiciones que pueden los interesados consultar en la Oficina de Licitaciones, Avenida de Mayo 525, 1er. piso. — Buenos Aires, noviembre 7 de 1922. —El secretario.

17|626 v. nov. 14

Licitación para la construcción de servicios sanitarios

Llámase a licitación pública para el día 9 del mes entrante, a las 15.30 horas, para la construcción de los servicios sanitarios en las dependencias del Cementerio del Oeste, de acuerdo con el pliego de condiciones que pueden los interesados consultar en la Oficina de Licitaciones, Avenida de Mayo 525, primer piso.

Buenos Aires, octubre 31 de 1922

El Secretario.

17|605 v. nov. 9

EDICTOS JUDICIALES

Por disposición del señor juez de primera instancia en lo civil de la Capital de la República doctor don J. Isaac Arriola, se cita y emplaza por el término de treinta días, a contar desde la primera publicación del presente, a todos los que se consideren con derecho a los bienes dejados por fallecimiento de don CARLOS MARIA LLOSA, ya sean como herederos o acreedores, para que dentro de dicho término, comparezcan por ante su juzgado y secretaría del que subscribe, a deducir sus acciones en forma, bajo apercibimiento de lo que hubiere lugar por derecho. — Buenos Aires, octubre 10 de 1922. — Dámaso E. Palacio, secretario. 17|521 v. 12 nov.

Por disposición del señor juez de primera instancia en lo civil de la Capital Federal don Fernando Klappenbach, se cita, llama y emplaza por el término de treinta días, a contar desde la primera publicación del presente, a todos los que se consideren con derecho a los bienes dejados por fallecimiento de doña CAROLINA PRIMAZZI DE ALO, ya sean como herederos o acreedores, para que, dentro de dicho término, comparezcan por ante su juzgado y secretaría del que subscribe, a deducir sus acciones en forma, bajo apercibimiento de lo que hubiere lugar por derecho.—Buenos Aires, 24 de octubre de 1922.—Dr. Carlos Alberto Alcorta, secretario. 17|583 v. 23 nov.

Por disposición del señor juez del crimen de la Capital Federal, doctor Benjamín García Torres, se cita, llama y emplaza por el término de treinta días, a contar desde la primera publicación del presente y en su carácter de accionista de "La Mutual Americana", a JULIO VALERO o BALERO, acusado por don Víctor Barón Peña de injurias graves y calumnias encubiertas, a fin de que comparezca a la audiencia del quince de noviembre próximo, a las catorce horas, señalada para que tenga lugar el juicio de conciliación determinado por el artículo quinientos noventa y uno del Código de Procedimientos en lo Criminal, bajo apercibimiento de ser declarado rebelde.—Buenos Aires, octubre siete de 1922.—Dr. Juan Carlos Serú, secretario. 17|495 v. 9 nov.

Por disposición del señor juez de primera instancia en lo civil de la Capital de la República, doctor don J. Isaac Arriola, se cita y emplaza por el término de treinta días, a contar desde la primera publicación del presente, a todos los que se consideren con derecho a los bienes dejados por fallecimiento de don HERMENEGILDO GHIOLDI, ya sean como herederos o acreedores, para que dentro de dicho término, comparezcan por ante su juzgado y secretaría del que subscribe, a deducir sus acciones en forma, bajo apercibimiento de lo que hubiere lugar por derecho. — Buenos Aires, octubre 28 de 1922. — B. del Castillo Quesada, secretario. 17|607 v. 30 nov.

El señor juez de primera instancia en lo civil de la Capital de la República doctor don Martín Abelenda, ha dispuesto se cite, llame y emplace por el término de treinta días, contados desde la primera publicación del presente, a todos los que se consideren con derecho a los bienes dejados por doña IGNACIA ATELA DE MORA, ya sean como herederos o acreedores, para que dentro de dicho término comparezcan a deducir sus acciones en forma, por ante su juzgado y secretaría del que subscribe, bajo apercibimiento de lo que hubiere lugar por derecho.—Buenos Aires, octubre cinco de 1922.—Dr. Juan José Coronado, secretario. 17|497 v. 9 nov.

El señor juez de primera instancia en lo civil de la Capital de la República, doctor don Juan Carlos Lagos, ha dispuesto se cite, llame y emplace por el término de treinta días, contados desde la primera publicación del presente, a todos los que se consideren con derecho a los bienes dejados por JOSE SALVADOR VENDITTO y EMILIA DOMINGA MASSIMO, ya sean como herederos o acreedores, para que dentro de dicho término comparezcan a deducir sus acciones en forma, por ante su juzgado y secretaría del que subscribe, bajo apercibimiento de lo que hubiere lugar por derecho.—Buenos Aires, octubre tres de 1922.—Dr. Pedro F. Funes, secretario. 17|511 v. 12 nov.

El señor juez de primera instancia en lo civil de la Capital de la República, doctor don Juan Carlos Lagos, ha dispuesto se cite, llame y emplace por el término de treinta días, contados desde la primera publicación del presente, a todos los que se consideren con derecho a los bienes dejados por NICOLASA OLCESE VIDAL, NICOLASA VIDAL O NICOLASA OLCESE DE SESSAREGO, ya sean como herederos o acreedores, para que dentro de dicho término comparezcan a deducir sus acciones en forma, por ante su juzgado y secretaría del que subscribe, bajo apercibimiento de lo a que hubiere lugar por derecho.—Buenos Aires, septiembre 27 de 1922.—Doctor Manuel Beretervide, secretario. 17|535 v. 15 nov.

Por disposición del señor juez de primera instancia en lo civil doctor Marcos A. Figueroa, se llaman y emplazan a todos los que se consideren con derecho a los bienes quedados por fallecimiento de doña CONCEPCION MUSSI DE DECOUD, ya sean como herederos o acreedores, para que en el término de treinta días deduzcan su acción en forma por ante S. S. y secretaría a cargo del que subscribe, bajo apercibimiento de lo que hubiere lugar.—Buenos Aires, octubre 19 de 1922.—José Cúneo, secretario. 17|577 v. 29 nov.

Por disposición del señor juez de primera instancia en lo civil de la Capital de la República doctor don J. Isaac Arriola, se cita y emplaza por el término de treinta días, a contar desde la primera publicación del presente, a todos los que se consideren con derecho a los bienes dejados por fallecimiento de don CONO MIGUEL GALLO, ya sean como herederos o acreedores, para que dentro de dicho término comparezcan por ante su juzgado y secretaría del que subscribe, a deducir sus acciones en forma, bajo apercibimiento de lo que hubiere lugar por derecho.—Buenos Aires, octubre 19 de 1922. — Enrique Saguier, secretario. 17|578 v. 22 nov.

El señor juez de primera instancia en lo civil de la Capital de la República, doctor don Martín Abelenda, ha dispuesto se cite, llame y emplace por el término de treinta días, contados desde la primera publicación del presente, a todos los que se consideren con derecho a los bienes dejados por don KEISLAR MARIA E., ya sean como herederos o acreedores, para que dentro de dicho término comparezcan a deducir sus acciones en forma, por ante su juzgado y secretaría del que subscribe, bajo apercibimiento de lo que hubiere lugar por derecho. — Buenos Aires, septiembre 19 de 1922. — Napoleón Paz (hijo), secretario. 17|550 v. 18 nov.

El señor juez de primera instancia en lo civil de la Capital de la República, doctor don Juan Carlos Lagos, ha dispuesto se cite llame y emplace por el término de treinta días, contados desde la primera publicación del presente, a todos los que se consideren con derecho a los bienes dejados por GRACIANA OFFICIALDEGUY DE LUZIO, ya sean como herederos o acreedores, para que dentro de dicho término comparezcan a deducir sus acciones en forma, por ante su juzgado y secretaría del que subscribe, bajo apercibimiento de lo a que hubiere lugar por derecho.—Buenos Aires, octubre 20 de 1922.—Dr. Arturo Pallejá, secretario. 17|557 v. 19 nov.

Por disposición del señor juez de primera instancia en lo civil de la Capital de la República, doctor don J. Isaac Arriola, se cita y emplaza por el término de treinta días, a contar desde la primera publicación del presente a todos los que se consideren con derecho a los bienes dejados por fallecimiento de doña ANTONIA BIGLIA DE BELLONE y doña ROSA COLOMBA ANTONIA BELLONE y BIGLIA, ya sean como herederos o acreedores, para que dentro de dicho término comparezcan por ante su juzgado y secretaría del que subscribe, a deducir sus acciones en forma, bajo apercibimiento de lo que hubiere lugar por derecho.—Buenos Aires, octubre 21 de 1922.—Floro Conde, secretario. 17|580 v. 23 nov.

Por disposición del señor juez de primera instancia en lo civil de la Capital de la República, doctor don J. Isaac Arriola, se cita y emplaza por el término de treinta días, a contar desde la primera publicación del presente, a todos los que se consideren con derecho a los bienes dejados por fallecimiento de don NICOLAS BONAFINE o BONAFINI, ya sean como herederos o acreedores, para que dentro de dicho término comparezcan por ante su juzgado y secretaría del que subscribe, a deducir sus acciones en forma, bajo apercibimiento de lo que hubiere lugar por derecho. — Buenos Aires, octubre 23 de 1922. — Ricardo Bollini, secretario. 17|590 v. 26 nov.

Por disposición del señor juez de primera instancia en lo civil de la Capital de la República, doctor don J. Isaac Arriola, se cita y emplaza por el término de treinta días, a contar desde la primera publicación del presente, a todos los que se consideren con derecho a los bienes dejados por fallecimiento de doña MARIA DELMAFFEO DE OTERO, ya sean como herederos o acreedores, para que dentro de dicho término comparezcan por ante su juzgado y secretaría del que subscribe, a deducir sus acciones en forma, bajo apercibimiento de lo que hubiere lugar por derecho.—Buenos Aires, octubre 25 de 1922. —Dr. Dámaso E. Palacio, secretario. 17|593 v. 25 nov.

Por disposición del señor juez de primera instancia en lo civil de la Capital de la República, doctor don J. Isaac Arriola, se cita y emplaza por el término de treinta días, a contar desde la primera publicación del presente, a todos los que se consideren con derecho a los bienes dejados

por fallecimiento de don ADOLFO KALBERMATLEN, ya sean como herederos o acreedores, para que dentro de dicho término comparezcan por ante su juzgado y secretaría del que subscribe, a deducir sus acciones en forma, bajo apercibimiento de lo que hubiere lugar por derecho.—Buenos Aires, octubre 19 de 1922.—Floro Conde, secretario. 17|505 v. 27 nov.

Por disposición del señor juez de 1a. instancia en lo civil de la Capital de la República, doctor don J. Isaac Arriola, se cita y emplaza por el término de 30 días a contar desde la primera publicación del presente, a todos los que se consideren con derecho a los bienes dejados por fallecimiento de don ROBERTO HOWARD MARRS, ya sean como herederos o acreedores, para que dentro de dicho término, comparezcan por ante su juzgado y secretaría del que suscribe, a deducir sus acciones en forma, bajo apercibimiento de lo que hubiere lugar por derecho. Buenos Aires, octubre 24 de 1922.—Dr. Dámaso E. Palacio, secretario. 17|614 v. Dic. 2.

Por disposición del señor juez de 1a. instancia en lo civil de la Capital de la República, doctor don J. Isaac Arriola, se cita y emplaza por el término de treinta días a contar desde la primera publicación del presente, a todos los que se consideren con derecho a los bienes dejados por fallecimiento de don MANUEL FERRETTO, ya sean como herederos o acreedores, para que dentro de dicho término, comparezcan por ante su juzgado y secretaría del que suscribe, a deducir sus acciones en forma, bajo apercibimiento de lo que hubiere lugar por derecho.— Buenos Aires, Noviembre 2 de 1922.— Dr. Juan Carlos Fox, secretario. 17|612 v. Dic. 2.

Por disposición del señor juez de 1a. instancia en lo civil de la Capital de la República, doctor don J. Isaac Arriola, se cita y emplaza por el término de treinta días a contar desde la primera publicación del presente, a todos los que se consideren con derecho a los bienes dejados por fallecimiento de don ANTONIO DONATO ya sean como herederos o acreedores, para que dentro de dicho término, comparezcan por ante su juzgado y secretaría del que suscribe, a deducir sus acciones en forma, bajo apercibimiento de lo que hubiere lugar por derecho.— Buenos Aires, octubre 30 de 1922.— Floro Conde, secretario. 17|613 v. Dic. 2.

El señor juez de 1a. instancia en lo civil de la Capital de la República doctor don Adolfo Casabal, ha dispuesto se cite, llame y emplace por el término de treinta días, contados desde la primera publicación del presente a todos los que se consideren con derecho a los bienes dejados por don ARISTIDES PABLO LOCCA, ya sean como herederos o acreedores para que dentro de dicho término comparezcan a deducir sus acciones en forma, por ante su juzgado y secretaría del que suscribe, bajo apercibimiento de lo que hubiere lugar por derecho. — Buenos Aires, octubre 17 de 1922. — Dr. Enrique A. Peña, secretario. 17|611 v. Dic. 2.

Por disposición del señor juez de primera instancia en lo civil de la Capital Federal, doctor Martín Abelenda, se cita a don JORGE B. OLIVERO, para que dentro del término de quince días, a contar desde la primera publicación del presente, comparezca a contestar la demanda y a estar en el juicio que por rescisión de contrato de compra-venta, le ha iniciado don ANGEL FRANCISCO BARDELLI, bajo apercibimiento de nombrársele defensor para que lo represente. Artículo 80 del Código de Procedimientos. — Buenos Aires, Octubre 27 de 1922. — Dr. Carlos G. Marín, secretario. 17|610 v. Nov. 17.

Por disposición del señor Juez de 1a. instancia en lo Civil de la Capital de la República, doctor don J. Isaac Arriola, se cita y emplaza por el término de treinta días, a contar desde la primera publicación del presente, a todos los que se consideren con derecho a los bienes dejados por fallecimiento de don ADRIAN o ADRIANO ALFONSO BRUNO y FRANCISCA GRIECO, GRIEGO o GRECCO de BRUNO, ya sean como herederos o acreedores, para que dentro de dicho término, comparezcan por ante su juzgado y secretaría del que suscribe, a deducir sus acciones en forma, bajo apercibimiento de lo que hubiere lugar por derecho. Entre líneas: Grieco. Griego o Grecco de Bruno. Vale. — Buenos Aires, octubre 31 de 1922. — Enrique A. Saguier, secretario. 17|620 v. dic. 3

Por disposición del señor juez de comercio de la Capital Federal doctor Alfredo Labougle, secretaría del doctor Ricardo S. Curutchet, se hace saber a los señores acreedores por tres días, que en la convocatoria de don ISRAEL FELDMAN, se ha señalado la audiencia del día 16 del corriente mes a las catorce horas, para que en la sala de audiencias del juzgado tenga lugar la junta de verificación de créditos. — Buenos Aires, noviembre 3 de 1922.— Ricardo S. Curutchet, secretario. 17|629 v. 9 nov.

Por disposición del señor juez de primera instancia en lo civil de la capital de la República doctor Adolfo Casabal, se hace saber por el término de quince días a contar desde la primera publicación del presente, que por la secretaría del subscripto se ha declarado abierto el concurso civil de don JUAN ANCHORDOQUI, debiendo los acreedores hacer entrega de los títulos justificativos de sus créditos dentro del término de treinta días, al síndico doctor Luis García Herrera, domiciliado en la calle Florida número 470, bajo apercibimiento de lo que hubiera lugar por derecho. — Buenos Aires, julio 25 de 1922. — Héctor Olmedo Cortés, secretario. 17|622 v. 21 nov.

Buenos Aires, agosto 31 de 1922: Y VISTOS: Atentas las constancias del acta que antecede, de acuerdo con lo dispuesto por el artículo 43, de la ley 4156, declárase en estado de quiebra a la razón social VERGNOLLE HERMANOS, fijándose como fecha definitiva de cesación de pagos el día primero de abril del corriente año. Líbrense oficios al señor director de Correos y Telégrafos de la Nación para que retenga y remita al síndico que se designa, la correspondencia epistolar y telegráfica del fallido que deberá ser abierta en su presencia o en la del juez en su ausencia, a fin de entregarle la que sea puramente personal; intímase a todos los que tengan bienes del fallido para que los pongan a disposición del síndico, bajo las penas y responsabilidades que correspondan; prohíbese efectuar pagos o entregas de efectos a los fallidos, so pena a los que lo hicieran de no quedar exonerados en virtud de dichos pagos y entregas, de las obligaciones que tengan pendientes en favor de la masa; líbrense los oficios del caso a los señores jueces de comercio y al registro de embargos e inhibiciones para que se anote la que se decreta contra los fallidos y desde la respectiva intervención al ministerio fiscal. No habiendo ninguna de las personas propuestas por la junta para desempeñar la sindicatura, alcanzado la doble mayoría legal, el juzgado de acuerdo con la facultad que le confiere el art. 55 de la ley num. 4156, designa como síndico a don Antonio Bloise, a quien previa aceptación del cargo ante el actuario, se hará entrega de todos los bienes, papeles y documentos de los fallidos, bajo inventario que practicará el escribano don Nicanor Repetto. Publíquense edictos por seis días en los diarios "Boletín Judicial" y LA EPOCA, haciéndose saber el presente auto. Rep. la foja. — E. M. Naon. Ante mí: Francisco A. García. — Buenos Aires, octubre 20 de 1922. — F. A. García, secretario. 17|628 v. 12 nov.

Por disposición del señor juez de primera instancia en lo civil de la Capital de la República, doctor don J. Isaac Arriola, se cita y emplaza por el término de treinta días, a contar desde la primera publicación del presente, a todos los que se consideren con derecho a los bienes dejados por fallecimiento de don LUIS OCAMPO, ya sean como herederos o acreedores, para que dentro de dicho término, comparezcan por ante su juzgado y secretaría del que subscribe, a deducir sus acciones en forma, bajo apercibimiento de lo que hubiere lugar por derecho. — Buenos Aires, octubre 30 de 1922.—Enrique A. Saguier, secretario. 17|633 v. 7 dic.

Por disposición del señor juez de primera instancia en lo civil de la Capital de la República, doctor don J. Isaac Arriola, se cita y emplaza por el término de treinta días, a contar desde la primera publicación del presente, a todos los que se consideren con derecho a los bienes dejados por fallecimiento de don JOSE CECCHINI, ya sean como herederos o acreedores, para que dentro de dicho término, comparezcan por ante su juzgado y secretaría del que subscribe, a deducir sus acciones en forma, bajo apercibimiento de lo que hubiere lugar por derecho. — Buenos Aires, noviembre 7 de 1922.— Dr. Juan Carlos Fox, secretario. 17|631 v. 7 dic.

TALLER DE GRABADOS
SELLOS DE GOMA
— DE —
ALEJ. N. BARÉS
U.T. 3726 Av.
BUENOS AIRES
686 - Bmé. MITRE - 686

CASA D'HUICQUE
248 ESMERALDA 252
CAFES Y TES
Exijan los cupones obsequio al efectuar compras
U. T. 3355 (Rivadavia)

REMATES

José Conti

JUDICIAL. — Casa calle Rivadavia 8681. Base $ 20.665.86.

Por disposición del señor Juez en lo Civil, doctor Fernando M. Colombres, secretaría del autorizante doctor José Agustín Basualdo, en el juicio caratulado Basso Don Bernardo, su testamentaria, decrétase la venta de la finca Rivadavia 8681 con la base de las 2|3 partes de la tasación a fs. 95, nombrándose al martillero propuesto a fs. 91, señor José Conti para que proceda a llenar su cometido en forma, publicando edictos por 15 días en los diarios Boletín Judicial y LA EPOCA y debiendo exigir del que resulte comprador el 8 0|0 de seña y parte de precio y el 2 0|0 de comisión. De acuerdo al edicto que antecede.

El domingo 12 de noviembre a las 16 horas venderé en la misma la finca calle Rivadavia 8681 entre Belén y Goya, compuesto su terreno de 8m66 de frente al S. por 43m30 de fondo. Edificio: zaguán de entrada, sala, comedor, 4 habitaciones, baño, cocina y w. c. Galerías, pequeño sótano debajo del comedor, cloacas, aguas corrientes, doble vía de tranvía al frente y adoquinado pago. Tasación $ 30.998.80. Base $ 20.665.86. Otros datos Bolívar 189, U. T. 1083 Av. —José Conti.

17|596 v. nov. 11

Carlos Merlini

JUDICIAL. — En Belgrano. — Terreno, Superi entre los Nos. 2544 y 2566, al lado de la calle Monroe, con adoquinado, obras sanitarias y tranvías eléctricos. Orden del señor juez de 1a. Instancia en lo Civil doctor Martín Abelenda, secretaría del doctor José C. Miguens, en el juicio seguido por don Juan Traverso y hermanos contra el propietario desconocido de dicho terreno, por cobro de afirmados.

El terreno mide 8 metros con 98 centímetros de frente por 38 metros de fondo. Superficie 341.24 m. c. Existe dentro del terreno una casilla de ladrillos con techo de hierro galvanizado de 16 m. c. aproximadamente.

Base de venta: $ 3.533.32.

El remate lo efectuaré en el mismo terreno.

El domingo 12 de noviembre, a las 14.30 (2|30 p. m.).

Por orden judicial exigiré de la persona que resulte compradora el 8 o|o de seña y 2 o|o de comisión a su cargo.

Más detalles en el Boletín Judicial y LA EPOCA, a la secretaría del doctor José C. Miguens, tribunales y en mis oficinas, Bartolomé Mitre 371, U. T. 2288 Avenida. — José Miguens, secretario.

17|598 v. nov. 11

JUDICIAL. — Sin base. Propiedad situada en Vélez Sársfield, próxima a la estación Villa Luro, del F. C. O. Con servicios de trenes eléctricos a plaza de Mayo, calle Lope de Vega No. 1250 entre las de San Blas y Médanos; edificada en terreno de 7 metros 794 milímetros de frente al NE., por 54 metros 15 de fondo, o sean 422.05 metros cuadrados. Su edificio, construído en material y revocado en cal, consta de frente con verja de material y reja de hierro, sin sala, comedor, cuatro habitaciones, cocina y w. c. Galerías con columnas de hierro delante de las piezas principales, patios de mosaico en parte, fondo cercado de pared. Las habitaciones tienen carpintería de pino de tea; cielosrasos de yeso, bomba para agua, etcétera. La venta es sin base y al contado, ordenada por el señor juez de 1a. Instancia en lo Civil doctor Martín Abelenda, secretaría del doctor Eduardo Rojas, en los autos caratulados Bracco Andrés, su sucesión, contra Ferrari José María, sobre cobros hipotecarios. De orden del señor juez exigiremos de quien resulte comprador el 8 o|o de seña a cuenta de precio y el 2 o|o de comisión. El remate lo efectuaré en la misma propiedad.

El domingo 19 de noviembre, a las 16 (4 p. m.). Más detalles Boletín Judicial y LA EPOCA, en la secretaría del doctor Eduardo Rojas, en los tribunales y en mis oficinas Bartolomé Mitre 371, U. T. 2288, Avenida. — Eduardo Rojas, secretario.

17|618 v. noviembre 18

CARLOS TRINCAVEL

JUDICIAL. — POR ORDEN DEL Sr. juez Dr. Fco. Marenco, en los autos J. Alejandro Mora contra Sebastián Alonso por cobro de pesos. El día 10 del corriente, a las 21, en la casa Tucumán 1720, procederé a la venta al mejor postor, de los muebles y demás enseres que se detallan. Comisión 10 o|o. Seña 20 o|o. Boletín Judicial y LA EPOCA. — Fco. Marenco.

Detalle. — Juego sala dorado, rico piano alemán, arañas, cuadros, 2 espléndidos dormitorios caoba y bronce, comedor completo con sillas de cuero, escritorio, juego cuero, útiles de comedor, estatuas y adornos vestíbulo, jarrones, muebles sueltos y demás enseres que estarán a la vista. Comisión 10 o|o. Seña 20 o|o. obligación retirar deitro las 24 horas. Más datos a mi escritorio 24 de Noviembre 405, U. T. 3024, Mitre. El día viernes 10 de noviembre, a las 21. — Tucumán 1720.

17|621 v. nov. 10

SERODINO Y Cía.

JUDICIAL.—CASA BIEN UBICADA, Humberto 1 2082, entre las de Rincón y Sarandí. Orden del señor juez doctor J. C. Lagos, en los autos sucesorios de don Juan o Juan Bautista Ambrosino, que tramitan en la secretaría del doctor Beretervide. Base, $ 7.000.

El domingo 12 de noviembre, a las 15, en la misma. Mide 8m66 (10 v.) por 18m18 (20v98). Consta de sala, dos habitaciones, una pieza chica, baño instalado, cocina, etc.; celosías de cedro, cloacas, instalación eléctrica, patio de mosaico y techos de azotea. Seña 8 o|o. comisión 2 o|o.

El mismo día, a las 14.30, remataremos sin base los muebles existentes en la misma, cuyo detalle puede verse en nuestra casa Av. de Mayo 686 o en la secretaría del doctor Beretervide. Comisión del 10 o|o a cargo de los compradores. — Serodino y Cía.

17|602 v. nov. 11

ANDRES BONTA

JUDICIAL — EL DOMINGO 12 DE noviembre, a las 10. Uspallata 2465, remataré tres carros de cuatro ruedas, patente 1921, números 468, 3394 y 518, en malas condiciones. Por orden del señor juez de paz de la 6a., doctor Julián Panelo, juicio Cesareo Rey contra Flamhn y Cía.— Datos, Cerrito 444.

17|632 v. nov. 11

Bardier y Sisterna

JUDICIAL. — Casa en Belgrano.— A dos cuadras de las barrancas y de la estación trenes eléctricos, calle Blandengues 2024, entre Echeverría y Juramento, edificada en terreno de 8m66 de frente por 13.m85 (10x16 varas). Consta de sala de negocio, frente imitación piedra, vidriera y cortinas metálicas, zaguán, 2 habitaciones, baño, cocina, una pieza en altos y w. c. de servicio, techos de cinc, cielosrasos de yeso, pisos pinotea, patio de mosaicos. Base: pesos 13.199.41, o sean las 2|3 partes de su tasación. Orden del señor juez doctor J. Isaac Arriola, secretaría del doctor Floro Conde, en los autos sucesorios de don Antonio Lagomarsino. 8 o|o de seña y parte de precio y 2 o|o de comisión en efectivo.

El domingo 12 de noviembre, a las 16 en la misma propiedad. Datos a San Martín 486, U. T. 2862 Avenida. — **Bardier y Sisterna.** — Buenos Aires, octubre 27 de 1922. — Floro Conde, secretario.

17|599, v. nov. 11

M. LANDIN MAGRE

JUDICIAL.—CASA SAPALERI 2353 entre Paysandú y Paramaribo. Dos habitaciones, 1 pieza chica, servicio, patio de baldosas y árboles frutales. Dimensiones 8.66 mts. por 51.93 mts. Total, 449.97 mts. Orden del señor juez de lo civil doctor Juan Carlos Lagos, secretaría doctor Arturo Pallejá, en los autos testamentarios de doña Filomena Cardoso de González. Base las 2|3 partes de la tasación, o sea $ 4.000 m|n.

El **domingo 12 de noviembre**, a las 16 horas. En la misma. Seña, 8 o|o; Comisión 2 o|o. Más informes, secretaría autorizante o a mi casa Belgrano 272.—M. Landín Magre.

17|600 8 nov. 11

Bravo, Barros y Cía

DOS CASAS EN CARLOS CASARES

JUDICIAL. — Provincia de Buenos Aires. Avenida 9 de Julio (hoy Nicolás L. Robbio) esquina Avenida Maya. A cuatro cuadras de la estación, rodeadas de edificación. Juez doctor Marcos A. Figueroa, secretario doctor A. Rodríguez Larreta. Testamentaría de don Abraham Pompe Meyer o Marx Pompe. EL JUEVES 23 DE NOVIEMBRE a las 15 (3 p. m.) en nuestro hall 351, San Martín, 361.

Esquina: 20 m. por 30. Amplio local para negocio al frente, cinco habitaciones, baño, dos cocinas, despensa, dos galpones de zinc, patio y galería. Base, $ 11.800.

Avenida Maya 163: 20 m. por 30. Local para negocio al frente, cinco habitaciones, cocina, despensa, pileta, patio y galería. Base, $ 8.120. 8 o|o a cuenta de precio. Comisión, 2 o|o. Mayores informes, 351, San Martín, 361.— Bravo Barros y Cía.

17|634 v. nov. 22

TERRENO EN LINCOLN. JUDICIAL

—En el ejido de la ciudad, a tres leguas al Norte de la estación del F. C. Oeste. Parte de la Chacra No. 4. 11 hectáreas, 82 áreas, 63 centiáreas. Juez doctor Marcos A. Figueroa, secretario doctor A. Rodríguez Larreta. Testamentaría de don Abraham Pompe Meyer o Marx Pompe. Base, $ 800.

EL JUEVES 23 DE NOVIEMBRE a las 15 (3 p. m.) en nuestro hall, 351, San Martín, 361. Mide 291 metros de frente al S. E. por 402 m. 257. Linda al S. E. calle en medio con la chacra No. 35, al N. O. con los herederos de de la Torre; al N. E. lote 1 y al S. O. con el lote 3 de doña Ecolástica Pérez de Lorea. 8 o|o a cuenta de precio. Comisión, 2 o|o. Informes, 351, San Martín, 361.— Bravo Barros y Cía.

17|635 v. nov. 22.

TERRENO EN LA PATERNAL

JUDICIAL. — Calle Morlote al lado del No. 159 entre Osorio y Yerua. A una cuadra al Norte de la estación La Paternal del F. C. P. y de la Av. Warnes (adoquinada) y a una y media de los tranvías eléctricos, 88, 94 y 95. Juez Dr. Marcos A. Figueroa, secretario doctor A. Rodríguez Larreta. Testamentaría de don Abraham Pompe Meyer o Marx Pompe. Base: $ 3.333.33.

El JUEVES 23 DE NOVIEMBRE a las 15 (3 p. m.) en nuestro hall 351, San Martín, 361. Lotes 20 y 21, manzana C, mide en conjunto 17 m. 32 (20 v.) de frente el S. O. por 21 m. 36 (24 v. 66) en el Oeste; 17 m. 17 (19 v. 83) en el S. E. y 30 m. 20 (34 v. 87) en el contrafrente. 8 o|o a cuenta de precio. Comisión 2 o|o. Mayores informes, 351, San Martín, 361. — Bravo Barros y Cía.

17|636 v. nov. 22.

COPIAS A MAQUINA
Se hacen a precios módicos. — A. D.
Calle RAWSON 1017
v. nov. 15

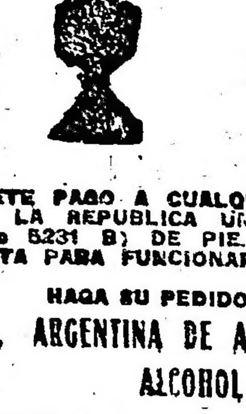
POR SOLO
14 m$n.
REMITIMOS CON
FLETE PAGO A CUALQUIER PUNTO DE LA REPUBLICA UNA LAMPARA (N.o 5231 B) DE PIE, COMPLETA, LISTA PARA FUNCIONAR.
HAGA SU PEDIDO A LA
Cía. ARGENTINA DE ALUMBRADO A ALCOHOL
DEFENSA 429 — Bs. AIRES

Convocatorias

"LA EPOCA", SOCIEDAD ANONIMA, de Mayo 769. — (Convocatoria). — Se hace saber a los tenedores de vales de la segunda serie de acuerdo con la resolución de la Asamblea extraordinaria de accionistas celebrada el 30 de septiembre ppdo. que deben presentar a Tesorería para ser reintegrados del importe ... correspondientes, previniéndoseles que dentro de dicho término no se ... pasarán a la reserva social las cantidades respectivas. — Octubre 9 de 1922. — El Secretario.

v. 9 nov.

R. A. N. DEL SEL LIMITADA (Sociedad Anónima Industrial y Comercial). — Convocatoria: De acuerdo con el artículo 22 de los estatutos, se convoca a los señores accionistas a la Segunda Asamblea General Ordinaria que se celebrará el día 24 de noviembre de 1922, a las 15 horas, en el local de la Sociedad, calle Bernardo de Irigoyen No. 217-223, con el objeto de tratar la siguiente

ORDEN DEL DIA

1o. Consideración de la Memoria, Balance General y Cuenta de Ganancias y Pérdidas correspondiente al segundo ejercicio terminado el 31 de Julio de 1922.

2o. Nombramiento de dos directores por tres años, en reemplazo de los que cesan en sus funciones (artículo 11); síndico y síndico suplente (artículo 18). — Buenos Aires, noviembre 2 de 1922. — Costa Parma, Secretario.

17|617 v. nov.

MERCADOS GENERALES DE HACIENDA de la Provincia de Buenos Aires, Sociedad Anónima. — Sarmiento 643. — De acuerdo al artículo 15 de los estatutos, convócase a los señores accionistas a asamblea general ordinaria que tendrá lugar el 24 del corriente a las 15 horas en el local del directorio y en la que deberá tratarse la siguiente

ORDEN DEL DIA

1o. Lectura de la memoria administrativa y aprobación del balance general al 31 de octubre de 1922.

2o. Nombramiento de dos directores titulares en reemplazo de los señores Nottebohm y Juan Ortiz de Rozas, que terminan su mandato y dos suplentes en reemplazo de los señores doctor Pedro ... Ytuarraide y Juan Lacourrege.

3o. Nombramiento de síndico y suplente por un año en reemplazo de los señores Carlos de Alzaga y César C. Cord, que terminan su mandato.

4o. Designación de dos accionistas para que conjuntamente con los señores presidente y secretario, subscriban el acta de la asamblea.

Se recuerda a los señores accionistas que de conformidad al artículo 17, deberán depositar en la caja social sus acciones o un certificado de depósito a satisfacción hasta 24 horas antes de la señalada para la asamblea. — Buenos Aires, 6 de noviembre de 1922. — José María de ..., secretario.

17|639 v. 22 nov.

BANCOS

The National City Bank of New York

Fundado en 1812. Ochenta sucursales diseminadas por todo el mundo

Capital y reservas 100.000.000 dólares

Buenos Aires, San Martín ...
Rosario de S. Fe: Córdoba ...

BANCO ALEMAN TRANSATLANTICO, Bartolomé Mitre esquina Reconquista. Sucursales urbanas: Número 1, calle Callao esquina Corrientes; número 2, calle Lima 1655.

Oficinas en: República Argentina: Bahía Blanca, Córdoba, Mendoza, Rosario de Santa Fe, Tucumán; Uruguay: Montevideo; Brasil: Río de Janeiro, Curityba, San Pablo; Chile: Valparaíso, Santiago, Antofagasta, Concepción, Iquique, Temuco, Valdivia; Perú: Lima, Arequipa; Bolivia: La Paz, Oruro. España: Barcelona, Madrid.

Casa central: Deutsche Ueberseeische Bank Berlín.

PAGA:

Por depósitos en Cuenta Corriente ...
A plazo fijo ...
En Caja de Ahorros, cuando no se retiren antes de 60 días, desde $ 10 hasta $ 20.000 ...

BANCO DE LA NACION ARGENTINA, fundado en el año 1891.

Casa Central, Buenos Aires: Plaza de Mayo
Capital ... $ m|n. ...
Fondo de reserva $ ...

210 sucursales en toda la República

Agencias en la Capital — Belgrano ..., Rivadavia ...; Mataderos ...; No. 1, Montes de Oca 1699, ...; No. 2, ...; No. 3, ...; No. 4, ...; No. 5, Rivadavia 3505; No. 6, ...; No. 9, Santa Fe ...; No. 10, Independencia 3635; No. 11, ...; Aduana de la Capital. — No. 12, ...; — Oficina de Depósitos Judiciales: Palacio de Justicia.

TASA DE INTERES
(Moneda legal solamente)

Abona

Por depósitos en Cuenta Corriente ...
Por depósitos a Plazo Fijo con o sin libreta, a 3 meses ... 1 %
Por depósitos a Plazo Fijo con o sin libreta, a 6 meses ... 1 %
Por depósitos a Plazo Fijo con o sin libreta, por plazo mayor ... Convencional
Por depósitos en Caja de Ahorros después de 60 días hasta $ 20.000 ... 4 %

Cobra

Por adelantos en Cuentas Corrientes ... 7 %
Por descuentos de pagarés directos ...
Por descuentos de pagarés con endoso y redescuento ... Convencional

El Banco de la Nación Argentina hace Letras de cambio sobre todos los puntos del mundo. Administra por cuenta de terceros, propiedades urbanas y rurales, cobra en cualquier punto de la República ...

Ley orgánica ... de la Nación Argentina

... 1922.—Los Gerentes.

Banco El Hogar Argentino

Fundado en 1889—Capital realizado ... Fondos de reserva y previsión, $ 12.033.115.94. Concede préstamos con garantía de propiedades y para construcción de casas. Ofrece en venta propiedades pagaderas a largos plazos. Recibe depósitos a plazo fijo y en Caja de Ahorros. — Casa matriz: Buenos Aires, Avenida de Mayo No. 886; sucursales: Rosario de Santa Fe, Bahía Blanca, Córdoba y La Plata.

Dr. Fernández Castro

ENFERMEDADES DE LOS OJOS
ANTEOJOS

Jefe del servicio de Oftalmología del Hospital "Juan A. Fernández"

Consultas: de 2 a 4. DEFENSA ...

SE AVISA A LAS PERSONAS QUE TENGAN deudos en el sepulcro de la familia ... en el cementerio del Norte ... Henderson, ... sepulturas ... que si no los retiran en el término de 20 ..., serán pasados al osario general ... días.

17|609 v. 9 ...

BANCO ITALO-BELGA

CAPITAL, Frs. 50.000.000.— RESERVA, Frs. 23.000.000

SAN MARTIN 229 - Bs. Aires

Recibe depósitos en Liras Italianas, Francos y demás monedas extranjeras al mejor cambio del día

Recibe también depósitos en CAJA DE AHORROS con 6 mp. ...

4 % de interés anual

Se ocupa además, de toda operación bancaria

Dirección Telegráfica: ITELBANK